

三田市水道事業統計年報

令和 6 年度版
(2024年)

三田市上下水道部

目 次

I 沿革		V 水質	
1 水道のあゆみ	・ ・ 3	1 水質検査計画	・ ・ 35
2 拡張工事等の沿革	・ ・ 13	2 水質の状況	・ ・ 38
II 組織		VI 財務統計	
1 機構図	・ ・ 15	1 比較損益計算書	・ ・ 49
2 事務分掌	・ ・ 16	2 比較貸借対照表	・ ・ 51
3 人員配置表	・ ・ 18	3 比較費用構成表	・ ・ 53
III 業務統計		4 経営分析	・ ・ 55
1 主要統計	・ ・ 21	5 財務分析	・ ・ 55
2 用途別・口径別水量の推移	・ ・ 22	6 供給単価・給水原価の推移	・ ・ 57
3 給水人口及び配水量の推移	・ ・ 23	7 企業債明細書	・ ・ 57
4 導送配水管延長	・ ・ 25	VII 施設概要	
5 量水器設置数の推移	・ ・ 25	1 浄水施設概要	59
6 量水器取替件数	・ ・ 26	2 施設一覧	63
7 開・閉栓等届出数の推移	・ ・ 26		
8 電力使用量	・ ・ 26		
9 薬品使用量	・ ・ 27		
10 工事	・ ・ 27		
IV 料金			
1 水道料金の変遷	・ ・ 29		
2 水道料金の近隣都市比較	・ ・ 31		
3 水道料金調定及び収納状況	・ ・ 32		
4 分担金の変遷	・ ・ 33		
5 分担金収納状況	・ ・ 33		

I 浴 革

1 水道のあゆみ

年 月	出 来 事
昭和8年 7月 (1933)	旧三田町長辻井吉之介ら20人の上水道調査員が調査着手。バクナル欄が調査設計。 水源は、道場村生野根部谷川に求めたが湧出量が少なく、武庫川の伏流水を吸引する計画で認可申請したが認可ならず。
昭和11年 7月 (1936)	旧三田町水道事業創設 計画給水人口 6,000人 計画1日最大給水量 800m ³
8月	家本幸治町長が就任。県立工業学校松崎平治氏に調査依頼し、再び認可申請する。
9月	町議会を経て工事費の全て12万4千円を起債申請する。
昭和12年 1月 (1937)	兵庫県知事から工事施工の認可おける。
2月	取水場にて起工式を行う。
11月	第1期工事竣工
12月	旧三田町水道事業の給水開始 計画給水人口 8,000人 第1期計画 6,000人 1人1日平均給水量 100ℓ 夏季最大給水量 150ℓ 水道料金 一般家庭用 1戸1月20銭 共用栓 1戸1月80銭 内務大臣の許可を得る。
昭和14年 (1939)	大千ばつ
昭和15年 11月 (1940)	旧三輪町水道事業の創設 (兵庫県指令衛第1541号) 簡易水道事業創設 水道料金 一般家庭用 1戸1月1円 共用栓 1戸1月60銭
昭和19年 (1944)	大千ばつ
昭和26年 2月 (1951)	旧三田町水道事業の拡張 旧三輪町水道事業の拡張 進駐軍水道顧問コフマン氏が旧三輪町の上水道を視察し、増補改良工事の必要がある旨指示。
昭和29年 10月 (1954)	福島簡易水道事業の創設
昭和32年 8月 (1957)	鈴鹿簡易水道事業の創設、池尻簡易水道事業の創設
昭和33年 7月 (1958)	三田市誕生 県下20番目の市 人口32,604人
昭和34年 1月 (1959)	広野簡易水道の完成 滅菌設備により衛生的な送水が可能となる。 水源は青野川溪谷。7.5馬力の揚水ポンプで配水池まで送水。 中野地区から自然流下式で給水。 総工費 480万円 (うち国庫補助金 110万円) 給水戸数 200戸 給水人口 1,100人
昭和35年 11月 (1960)	相野簡易水道工事着工 1人1日平均給水量 100ℓ 1人1日最大給水量 150ℓ
12月	第1次拡張事業 旧三田町、旧三輪町上水道事業の統合 (三輪町の廃止) 給水区域の拡張、浄水及び配水施設の拡張 計画給水人口 16,000人 計画1日最大給水量 2,880m ³
昭和36年 6月 (1961)	台風6号の余波、豪雨による被害をもたらす。 災害救助法発動 被害総額 約1億5千万円 床上浸水 419世帯
10月	相野簡易水道の給水始まる。 相野駅を中心とする14地区 給水戸数 700戸 給水人口 4,000人
昭和37年 6月 (1962)	梅雨前線停滞豪雨による被害 被害総額 5,961万円

年 月	出 来 事																																		
昭和37年 9月 (1962)	<p>第2次拡張事業 (37～39年)</p> <p>断水解消を目的に、取水施設、浄水施設、配水施設の拡張を行い、給水量を拡張した。</p> <p>下山取水場を拡張。配水池、配水管を増設 古城浄水場に圧力ろ過施設を新設</p> <p>1日給水量 5,400m³ 総事業費 4,600万円 (うち起債 4,300万円)</p>																																		
昭和39年 6月 (1964)	<p>第2次拡張事業の浄水施設が完工し、運転開始。</p> <p>取水場の増設、 薬品混和池、沈殿池、取水ポンプ場、圧力ろ過器の設置</p>																																		
昭和42年 3月 (1967)	<p>第3次拡張事業</p> <p>人口増への対応を目的に、取水施設、浄水施設、配水施設の拡張を行い、給水量を拡張した。</p> <p>計画給水人口 22,000人 計画1日最大給水量 7,260m³</p>																																		
6月	<p>異常渇水で時間給水をおこなった。</p> <p>5月9日から日照りが続き、武庫川の水が全て干上がる。</p> <p>渇水対策本部を設置し、1日2時間給水を実施。</p> <p>自衛隊に給水支援 (10台で20日間、1日約15往復1日約700m³の給水) 神戸市に給水支援を願う。近隣市町から「友情の水」を頂く。</p>																																		
9月	<p>市議会議員総会でダム建設要請の決議</p> <p>青野ダム建設計画発表</p> <p>武庫川総合開発の一環。</p> <p>下流の治水と三田市の水不足解消、さらに、北摂・北神ニュータウンの利水を目的とした多目的ダム。加茂地区内の青野川と黒川の合流点下流に建設。 ダム設置により、田畑など約245ha、農家の家屋86戸が水没予定。</p> <p>形状：重力式コンクリートダム 長さ：160m、高さ：31m、総貯水量：1,410万t、日量：92,000t</p>																																		
10月	<p>地元でダム建設反対期成同盟会結成</p>																																		
12月	<p>定例市議会でダム建設促進を決議</p>																																		
昭和43年 2月 (1968)	<p>青野ダム建設第1回計画説明会</p> <p>230haの田畑、山林、85戸が水没予定と説明する。</p>																																		
3月	<p>青野ダム調査協力を地元へ要望。</p>																																		
3月	<p>山田ダムのカサ上げ着手</p> <p>堤高 10m→13m 貯水量 177,600t→188,200t 日量 1,200t→3,060t</p>																																		
	<p>下山浄水場拡張工事完成</p> <p>給水人口 17,000人→22,000人 配水量 5,400m³→7,260m³</p>																																		
4月	<p>地方公営企業法適用</p>																																		
6月	<p>水道料金の改定</p> <p>企業会計として独立採算となり、一般会計から繰入ができなくなる。</p> <p>平均 39.95% 家庭用 31.22% 営業用 42.72%</p> <table border="1"> <thead> <tr> <th rowspan="2">用 途</th> <th colspan="2">基本料金 1ヶ月</th> <th rowspan="2">超過料金1m³につき</th> </tr> <tr> <th>水 量</th> <th>料 金 (円)</th> </tr> </thead> <tbody> <tr> <td>家 庭 用</td> <td>8m³</td> <td>200</td> <td>30</td> </tr> <tr> <td>営 業 用</td> <td>15m³</td> <td>390</td> <td>32</td> </tr> <tr> <td>官公署学校用</td> <td>30m³</td> <td>730</td> <td>32</td> </tr> <tr> <td>浴 場 用</td> <td>300m³</td> <td>5,650</td> <td>27</td> </tr> <tr> <td>工 事 用</td> <td>15m³</td> <td>440</td> <td>32</td> </tr> <tr> <td>共 用 栓</td> <td>7m³</td> <td>120</td> <td>30</td> </tr> <tr> <td>臨 時 用</td> <td colspan="2">1m³につき</td> <td>40</td> </tr> </tbody> </table>	用 途	基本料金 1ヶ月		超過料金1m ³ につき	水 量	料 金 (円)	家 庭 用	8m ³	200	30	営 業 用	15m ³	390	32	官公署学校用	30m ³	730	32	浴 場 用	300m ³	5,650	27	工 事 用	15m ³	440	32	共 用 栓	7m ³	120	30	臨 時 用	1m ³ につき		40
用 途	基本料金 1ヶ月		超過料金1m ³ につき																																
	水 量	料 金 (円)																																	
家 庭 用	8m ³	200	30																																
営 業 用	15m ³	390	32																																
官公署学校用	30m ³	730	32																																
浴 場 用	300m ³	5,650	27																																
工 事 用	15m ³	440	32																																
共 用 栓	7m ³	120	30																																
臨 時 用	1m ³ につき		40																																

年 月	出 来 事																																		
昭和44年 4月 (1969)	<p>水道使用分担金（口径別）制度開始 新旧加入者の公平負担</p> <table border="1"> <thead> <tr> <th>口 径</th> <th>金 額 (円)</th> <th>口 径</th> <th>金 額</th> </tr> </thead> <tbody> <tr> <td>φ 13</td> <td>12,000</td> <td>φ 50</td> <td>296,000</td> </tr> <tr> <td>φ 20</td> <td>32,000</td> <td>φ 75</td> <td>800,000</td> </tr> <tr> <td>φ 25</td> <td>55,000</td> <td>φ 100</td> <td>1,638,000</td> </tr> <tr> <td>φ 40</td> <td>171,000</td> <td>φ 125</td> <td>別に定める</td> </tr> </tbody> </table>	口 径	金 額 (円)	口 径	金 額	φ 13	12,000	φ 50	296,000	φ 20	32,000	φ 75	800,000	φ 25	55,000	φ 100	1,638,000	φ 40	171,000	φ 125	別に定める														
口 径	金 額 (円)	口 径	金 額																																
φ 13	12,000	φ 50	296,000																																
φ 20	32,000	φ 75	800,000																																
φ 25	55,000	φ 100	1,638,000																																
φ 40	171,000	φ 125	別に定める																																
10月	<p>料金の前納制度開始</p> <table border="1"> <thead> <tr> <th>口 径</th> <th>金 額 (円)</th> </tr> </thead> <tbody> <tr> <td>φ 13</td> <td>20,000</td> </tr> <tr> <td>φ 20</td> <td>25,000</td> </tr> <tr> <td>φ 25</td> <td>35,000</td> </tr> </tbody> </table>	口 径	金 額 (円)	φ 13	20,000	φ 20	25,000	φ 25	35,000																										
口 径	金 額 (円)																																		
φ 13	20,000																																		
φ 20	25,000																																		
φ 25	35,000																																		
10月	<p>第4次拡張事業 福島簡易水道の水道事業への統合</p>																																		
11月	<p>北摂ニュータウン開発計画発表 将来人口 20万人の中核都市 計画給水人口 22,000人 計画1日最大給水量 7,260m³</p>																																		
昭和46年 4月 (1971)	<p>水道料金の改定</p> <table border="1"> <thead> <tr> <th rowspan="2">用 途</th> <th colspan="2">基 本 料 金 1 ケ 月</th> <th rowspan="2">超過料金1m³につき (円)</th> </tr> <tr> <th>水 量</th> <th>料 金</th> </tr> </thead> <tbody> <tr> <td>家 庭 用</td> <td>8m³</td> <td>260</td> <td>39</td> </tr> <tr> <td>営 業 用</td> <td>15m³</td> <td>500</td> <td>42</td> </tr> <tr> <td>官 公 署 学 校 用</td> <td>30m³</td> <td>950</td> <td>42</td> </tr> <tr> <td>浴 場 用</td> <td>300m³</td> <td>7,350</td> <td>35</td> </tr> <tr> <td>工 事 用</td> <td>15m³</td> <td>570</td> <td>42</td> </tr> <tr> <td>共 用 栓</td> <td>7m³</td> <td>155</td> <td>39</td> </tr> <tr> <td>臨 時 用</td> <td colspan="2">1m³につき</td> <td>52</td> </tr> </tbody> </table>	用 途	基 本 料 金 1 ケ 月		超過料金1m ³ につき (円)	水 量	料 金	家 庭 用	8m ³	260	39	営 業 用	15m ³	500	42	官 公 署 学 校 用	30m ³	950	42	浴 場 用	300m ³	7,350	35	工 事 用	15m ³	570	42	共 用 栓	7m ³	155	39	臨 時 用	1m ³ につき		52
用 途	基 本 料 金 1 ケ 月		超過料金1m ³ につき (円)																																
	水 量	料 金																																	
家 庭 用	8m ³	260	39																																
営 業 用	15m ³	500	42																																
官 公 署 学 校 用	30m ³	950	42																																
浴 場 用	300m ³	7,350	35																																
工 事 用	15m ³	570	42																																
共 用 栓	7m ³	155	39																																
臨 時 用	1m ³ につき		52																																
8月	<p>青野ダム建設を近畿圏整備計画に編入</p>																																		
昭和47年 2月 (1972)	<p>桑原東簡易水道の水道事業への統合</p>																																		
3月	<p>第5次拡張事業 給水区域の拡張、山田浄水場の施設能力をアップ</p>																																		
4月	<p>桑原を給水区域とする山田浄水場拡張工事始まる。 プランクトンが異常発生し滅菌しても臭いが残るため、原水に空気を吹き込む「ばっ気式方式」の設備を採用。 日量 3,060 t → 4,600 t 給水能力 8,800 t</p>																																		
6月	<p>大雨による被害発生 130ミリの降雨により、駅前など約300戸浸水</p> <table border="1"> <tbody> <tr> <td>公 共 土 木 施 設</td> <td>114ヶ所</td> <td>6,100万円</td> </tr> <tr> <td>農 林 施 設</td> <td>804ヶ所</td> <td>31,190万円</td> </tr> <tr> <td rowspan="4"> { た め 池 農 地 水 路 な ど 農 地 冠 水 } </td> <td>53ヶ所</td> <td>13,200万円</td> </tr> <tr> <td>575ヶ所</td> <td>10,760万円</td> </tr> <tr> <td>176ヶ所</td> <td>7,230万円</td> </tr> <tr> <td>200ha</td> <td></td> </tr> <tr> <td>水 道 施 設</td> <td>3ヶ所</td> <td>40万円</td> </tr> <tr> <td>教 育 施 設</td> <td>5ヶ所</td> <td>41万円</td> </tr> <tr> <td>被 害 額 合 計</td> <td></td> <td>37,371万円</td> </tr> </tbody> </table>	公 共 土 木 施 設	114ヶ所	6,100万円	農 林 施 設	804ヶ所	31,190万円	{ た め 池 農 地 水 路 な ど 農 地 冠 水 }	53ヶ所	13,200万円	575ヶ所	10,760万円	176ヶ所	7,230万円	200ha		水 道 施 設	3ヶ所	40万円	教 育 施 設	5ヶ所	41万円	被 害 額 合 計		37,371万円										
公 共 土 木 施 設	114ヶ所	6,100万円																																	
農 林 施 設	804ヶ所	31,190万円																																	
{ た め 池 農 地 水 路 な ど 農 地 冠 水 }	53ヶ所	13,200万円																																	
	575ヶ所	10,760万円																																	
	176ヶ所	7,230万円																																	
	200ha																																		
水 道 施 設	3ヶ所	40万円																																	
教 育 施 設	5ヶ所	41万円																																	
被 害 額 合 計		37,371万円																																	
9月	<p>県市が青野ダム地域代表者会議開催</p>																																		

年 月	出 来 事																																																														
昭和48年 1月 (1973)	沢谷簡易水道事業の創設																																																														
2月	青野ダム各地区地権者会結成																																																														
	市が青野ダム関係地区役員連絡会議開催																																																														
5月	青野ダム地権者の会事務局開設																																																														
8月	青野ダム開発促進会議を設置																																																														
9月	施設能力が限界となり、新たな水源確保まで下記を除き給水規制を行う。 <ul style="list-style-type: none"> ・ 現在、1ヵ年以上市内に住み、生業を営むため必要な1戸建住宅、店舗、事業所。但し、分水栓口径は、口径13mm以内。 ・ 現在、給水を受けているものが行おうとする増改築または、給水装置の変更で分水栓口径の増径を必要としないもの。 ・ 公共施設、またはこれに準ずる公益上の施設で、市長が特に給水を認めたもの。 																																																														
10月	青野ダム建設に伴う水没線、地形、道路測量に関する協定調印式が行われる。 関係8地区のうち6地区の地権者代表と調印 末東地区が、地権者会に加入していない10数戸に対し了解を得るため協力依頼を続ける。																																																														
11月	市政世論調査を実施し、水質源対策が力を入れて欲しい施策の上位に入る。																																																														
昭和49年 3月 (1974)	第6次拡張事業																																																														
	古城浄水場の改良																																																														
4月	水道料金の改定 <table border="1" data-bbox="619 949 1430 1303"> <thead> <tr> <th rowspan="2">用 途</th> <th colspan="2">基 本 料 金 1 ヶ 月</th> <th rowspan="2">超過料金1m³につき(円)</th> </tr> <tr> <th>水 量</th> <th>料 金</th> </tr> </thead> <tbody> <tr> <td>家 庭 用</td> <td>8m³</td> <td>350</td> <td>57</td> </tr> <tr> <td>営 業 用</td> <td>15m³</td> <td>700</td> <td>65</td> </tr> <tr> <td>官 公 署 学 校 用</td> <td>30m³</td> <td>1,340</td> <td>65</td> </tr> <tr> <td>浴 場 用</td> <td>300m³</td> <td>10,000</td> <td>51</td> </tr> <tr> <td>工 事 用</td> <td>15m³</td> <td>850</td> <td>68</td> </tr> <tr> <td>共 用 栓</td> <td>10m³</td> <td>350</td> <td>57</td> </tr> <tr> <td>臨 時 用</td> <td colspan="2">1m³につき</td> <td>100</td> </tr> </tbody> </table> 加入分担金の改定 <table border="1" data-bbox="619 1379 1430 1657"> <thead> <tr> <th>口 径</th> <th>金 額</th> <th>口 径</th> <th>金 額</th> </tr> </thead> <tbody> <tr> <td>φ 13 (1種)</td> <td>50,000</td> <td>φ 40</td> <td>3,320,000</td> </tr> <tr> <td>φ 13 (2種)</td> <td>100,000</td> <td>φ 50</td> <td>6,100,000</td> </tr> <tr> <td>φ 13 (3種)</td> <td>200,000</td> <td>φ 75</td> <td>17,384,000</td> </tr> <tr> <td>φ 20</td> <td>584,000</td> <td>φ 100</td> <td>35,347,000</td> </tr> <tr> <td>φ 25</td> <td>1,020,000</td> <td>φ 125</td> <td>別に定める</td> </tr> <tr> <td>φ 30</td> <td>2,095,000</td> <td></td> <td></td> </tr> </tbody> </table>	用 途	基 本 料 金 1 ヶ 月		超過料金1m ³ につき(円)	水 量	料 金	家 庭 用	8m ³	350	57	営 業 用	15m ³	700	65	官 公 署 学 校 用	30m ³	1,340	65	浴 場 用	300m ³	10,000	51	工 事 用	15m ³	850	68	共 用 栓	10m ³	350	57	臨 時 用	1m ³ につき		100	口 径	金 額	口 径	金 額	φ 13 (1種)	50,000	φ 40	3,320,000	φ 13 (2種)	100,000	φ 50	6,100,000	φ 13 (3種)	200,000	φ 75	17,384,000	φ 20	584,000	φ 100	35,347,000	φ 25	1,020,000	φ 125	別に定める	φ 30	2,095,000		
用 途	基 本 料 金 1 ヶ 月		超過料金1m ³ につき(円)																																																												
	水 量	料 金																																																													
家 庭 用	8m ³	350	57																																																												
営 業 用	15m ³	700	65																																																												
官 公 署 学 校 用	30m ³	1,340	65																																																												
浴 場 用	300m ³	10,000	51																																																												
工 事 用	15m ³	850	68																																																												
共 用 栓	10m ³	350	57																																																												
臨 時 用	1m ³ につき		100																																																												
口 径	金 額	口 径	金 額																																																												
φ 13 (1種)	50,000	φ 40	3,320,000																																																												
φ 13 (2種)	100,000	φ 50	6,100,000																																																												
φ 13 (3種)	200,000	φ 75	17,384,000																																																												
φ 20	584,000	φ 100	35,347,000																																																												
φ 25	1,020,000	φ 125	別に定める																																																												
φ 30	2,095,000																																																														
8月	浄水場の施設改良により、新規給水制限を解除 古城浄水場の施設改良を行い、浄水能力を高める。 緩速ろ過施設1,800m ³ を急速ろ過方式に改良。 今後の原水汚濁に備えて1,000m ³ の予備施設を併設。 実質的な給水能力の増量が得られたため、給水制限を解除する。 日量 3,000m ³ (緩速ろ過1,800m ³ →0m ³ 、急速ろ過1,200m ³ →3,000m ³) (予備施設1,000m ³)																																																														
11月	水道料金の電算機による計算処理開始 納付書と口座振替の2制度開始。使用水量のお知らせカードの様式変更。 使用者番号制度の開始。																																																														

年 月	出 来 事
昭和50年 2月 (1975)	古城浄水場施設改良工事完成 総工費 約1億9,200万円 施設能力1日当たり 3,000m ³ →4,000m ³
昭和51年 4月 (1976) 9月	水道料金の改定 台風17号による集中豪雨で被害 9月8日から13日の6日間に総雨量248.5mm 河川、道路、農業関係などに2億6,000万の被害。床下浸水51戸。 武庫川広瀬橋下流350m付近堤防決壊の恐れから市職員、消防団員が徹夜で土嚢1,300個、1t十字ブロックで応急処置する。
昭和53年 10月 (1978)	三田市上水道事業基本計画策定
昭和55年 10月 (1980)	第7次拡張事業 給水区域の拡張（北摂NT南地区の一部、池尻及び西野上） 計画給水人口 20,500人 計画1日最大給水量 11,050m ³ 池尻簡易水道の水道事業への統合 古城浄水場拡張工事に着手
昭和56年 10月 (1981) 12月	北摂ニュータウンのフラワータウンの入居が開始される。 第7次拡張事業第1回事業変更 給水区域の拡張（東野上）
昭和57年 4月 (1982)	水道料金の改定 ※「IV-1 水道料金の変遷」を参照。
昭和60年 3月 (1985) 4月	第8次拡張事業開始（平成8年3月完了） 給水区域の拡張（北摂全域、沢谷、広野、相野各簡易水道の統合、上野、青野及び上本庄地区の給水区域の拡張） 計画給水人口 113,500人 計画1日最大給水量 59,500m ³ 新設加入分担金の改定
昭和61年 4月 (1986) 5月	水道料金の改定 ※「IV-1 水道料金の変遷」を参照。 青野ダム完成（昭和58年3月より工事開始） 青野ダムの一部貯水が始まり、県営三田浄水場が一部操業開始。 長年の悲願であったダムが完成し、濁水の心配がなくなる。
昭和62年 3月 (1987) 5月	無水源地域簡易水道施設整備事業 上野、志手原地区完成（昭和59年7月より工事開始） 兵庫県水道用水を受水開始
昭和63年 3月 (1988) 8月	飲雑用水施設整備事業 広野開拓地区完成（昭和61年より工事開始） 簡易水道施設整備事業 大川瀬地区（昭和62年7月より工事開始）
平成2年 2月 (1990) 3月	簡易水道施設整備事業 母子、永沢寺地区完成（昭和63年6月より工事開始） 広域化促進事業 青野ダム周辺地区完成（昭和62年9月より工事開始）
平成3年 3月 (1991)	広域化促進事業 沢谷開拓及び高原住宅地区完成
平成4年 3月 (1992) 8月	広域化促進事業 藍本、上本庄地区完成 市内全域水道給水式典を行う。
平成5年 3月 (1993) 7月	簡易水道施設整備事業 高平地区完成 水道の基幹施設整備が完了し、給水区域の全域に水道水の供給体制が確立。 水道料金に消費税（3%）を転嫁

年 月	出 来 事
平成6年 3月 (1994) 7月	<p>広野簡易水道の水道事業への統合 全国的に渇水</p> <p>この年は、空梅雨で7月上旬には梅雨が明け、猛暑となる。 翌年春まで青野ダムの水も減り続けるが、給水制限等は実施せず。</p>
平成7年 1月 (1995)	<p>1月17日 阪神淡路大震災発生</p> <p>午前5時46分頃、淡路島地下20キロを震源にマグニチュード7.2の地震が発生。</p> <p>震度7(激震) : 神戸三宮周辺、淡路島の一部 震度6(烈震) : 神戸、洲本 震度5(強震) : 豊岡、京都、彦根 震度4(中震) : 姫路、大阪、和歌山、奈良 震度3(弱震) : 広島、名古屋、金沢、山口 震度2(軽震) : 横浜、静岡、甲府、長野、佐賀 震度1(微震) : 東京、千葉、福岡</p> <p>三田では、水道施設に被害がなかったため、神戸市、芦屋市、西宮市等へ応援給水を行う。</p>
平成8年 3月 (1996) 4月	<p>相野簡易水道の水道事業への統合 浄水場統合整備事業</p>
平成9年 4月 (1997)	<p>水道料金の改定</p> <p>※「IV-1 水道料金の変遷」を参照。 消費税法改正により、消費税5%(地方消費税含む。)を転嫁。</p> <p>全 体 18.8% 家庭用 13.9%</p>
平成10年 3月 (1998) 6月	<p>県下水道事業体と「兵庫県水道災害相互応援に関する協定」を締結。 下山浄水場廃止</p>
平成11年 3月 (1999) 6月 7月	<p>マッピングシステムの整備</p> <p>市内全域の給配水管データの電算機による管理が可能となる。</p> <p>山田浄水場廃止 古城浄水場改築 兵庫県水道用水供給事業に係る給水協定 計画給水量 39,200m³/日最大への引き下げ。</p>
平成12年 2月 (2000) 4月	<p>高平簡易水道の水道事業への統合 第9次拡張事業開始(平成12年4月から平成23年3月まで)</p> <p>給水区域の拡張(小野、高平、藍、乙原、青野、本庄、岩倉、大川瀬地区等) 未給水地区の解消</p> <p>計画給水人口 151,100人 計画1日最大給水量 74,000m³</p>
平成13年 7月 (2001) 12月	<p>水道料金の改定</p> <p>※「IV-1 水道料金の変遷」を参照。</p> <p>全 体 14.36% 家庭用 14.11%</p> <p>広域化促進事業 有馬富士加圧所、清水山配水池を竣工</p>
平成14年 3月 (2002)	<p>広域化促進事業 小野、高平地区</p>
平成15年 1月 (2003) 3月 12月	<p>広域化促進事業 小野加圧所、小野配水池を竣工</p> <p>広域化促進事業 乙原、小野地区</p> <p>給水ローリー車購入</p> <p>吸水及び高所への給水が可能となるポンプを内蔵した給水車を購入。</p> <p>最大積載量 3,500kg(飲料水) 内容量 3.5m³ ポンプ 最大揚程25m 吐出量 200ℓ/分 給水口 9ヶ所(最大13ヶ所)</p>

年 月	出 来 事
平成16年 2月 (2004)	大川瀬地区上水道へ切替 大川瀬浄水場廃止。
3月	広域化促進事業 大川瀬、藍本地区
4月	大川瀬簡易水道の水道事業への統合
10月	台風23号上陸（年内最多記録の10個目の上陸）。 県内で多大な被害が発生。豊岡市が円山川決壊により大水害となる。 三田では水道施設に被害はなかったため、豊岡市へ応援給水を行う。
平成17年 5月 (2005)	広域化促進事業 大川瀬地区 うぐいすの里西加圧所および配水池を竣工。
平成18年 1月 (2006)	水道事業と簡易水道事業の統合 平成17年12月市議会に事業を統合するための関係条例の改正と予算を一本化する補正予算を同時に提出し議決される。 計画給水人口 151,805人 計画1日最大給水量 74,180m ³
8月	改良事業 ガスクロマトグラフ装置の設置 安心安全な水道水供給を目的に、水質の状況把握と監視の強化を図る。
9月	高平浄水場・母子浄水場監視モニターの設置 高平浄水場、母子浄水場に浄水製造過程などが把握できる監視カメラを設置。 古城浄水場で、インターネット網を通じたモニター監視を行うことにより、 水質事故等の未然の防止を図る。
10月	阪神北地域協議会に三田市加入 協議会は、伊丹市、宝塚市、川西市、三田市、猪名川町の4市1町体制。
11月	阪神北地域水道協議会4市1町で協定締結書を締結。 「災害等緊急時における水道業務の相互応援に関する協定書」を締結。
平成19年 1月 (2007)	改良事業 水中油分監視装置を設置。 武庫川への油類流出による水質事故の未然の防止を図る。
6月	広域化促進事業 下青野地区
平成20年 3月 (2008)	改良事業 市内全施設の警報伝達装置の整備を完了。 市内の給水加圧ポンプ所（10ヶ所）に携帯電話によるメールシステムを利用した警報伝達装置を設置し、市内の全水道施設（46ヶ所）の機器異常等に迅速に対応できる体制の確立を図る。
平成21年 3月 (2009)	三田市と神戸市間の連絡管の整備及び運用に関する協定を締結 連絡管整備場所 三田市横山町～神戸市北区長尾町宅原 三田市沢谷～神戸市北区長尾町上津
平成22年 3月 (2010)	拡張事業 三田・神戸緊急時連絡管布設工事完了 （協定に基づく三田市横山町～神戸市北区長尾町宅原） 12月 三田市と神戸市間の連絡管通水訓練 神戸市側の布設工事の完了により、両市水道事業職員による通水訓練を実施。

年 月	出 来 事
平成23年 1月 (2011)	1月27日 三田市湧水対策本部を設置 降雨量の減少により青野ダムの貯水量が50%を下回ったことから、湧水対策本部を設置。(4月25日貯水率70%を超えたため解散)
3月	3月11日 東日本大震災発生 午後2時46分頃、三陸沖でマグニチュード9.0の地震が発生。 震度7(激震) : 宮城県栗原市 津波により東北地方沿岸に甚大な被害をもたらす。 日水協の要請により、3月14日～5月31日の間 被災地へ応援給水を行った。
4月	コンビニ収納開始
8月	水道料金の改定 ※「IV-1 水道料金の変遷」を参照。 兵庫県の受水費単価が平成23年度から平成27年度までの5年間 21.13円 引き下げられることを受け、水道料金の基本料金を平均 10.2% 引き下げた。
平成24年 4月 (2012)	水安全計画の策定 総合的な水質管理のための計画として、「水安全計画」を策定。
平成25年 2月 (2013)	緊急遮断弁設置事業の完了 武庫が丘配水池の緊急遮断弁設置により、市内9箇所の緊急遮断弁設置事業が完了。
3月	三田市水道ビジョンの策定 将来にわたって安全、安心な水を安定的に供給していくための指針として、「豊かな自然に恵まれたおいしい水をいつまでも」を将来像とし、平成33年度までに推進すべき内容を盛り込んだ「三田市水道ビジョン」を策定。
4月	水道お客さまセンターの開設 サービスの向上と効率的な事業運営を図るため、上下水道料金徴収業務等を民間会社へ委託。「三田市水道お客さまセンター」を開設。 第二テクノパークでの給水開始 第二テクノパーク I 期工事完成に伴い、第二工業団地加圧所、第二工業団地配水池が稼働し、進出企業に給水を開始。
平成26年 4月 (2014)	水道料金にかかる消費税率の変更 消費税法改正により、消費税8%(地方消費税含む。)を転嫁。 昭和41年以來の大改正となる地方公営企業会計基準の見直しにより、4月から新会計基準を適用。
8月	8月16日～17日 近畿北部豪雨災害発生 局地的な豪雨により、近畿北部に土砂災害や浸水被害が発生。 8月18日、丹波市の要請により、篠山市、養父市、朝来市、豊岡市の各市と共に丹波市への応援給水を行う。 8月19日～9月17日の間、兵庫県下 水道事業体の輪番制による応援給水を行う。
10月	三田市上下水道工事業協同組合と協定を締結。 三田市上下水道工事業協同組合と「災害時の水道施設の応急復旧や応急給水活動に関する協定」を締結。
平成28年 1月 (2016)	1月25日 記録的寒波 全国的に記録的寒波により、漏水被害が発生。
3月	第一環境株式会社と協定を締結 第一環境株式会社と「災害時の水道施設の応急復旧や応急給水活動に関する協定」を締結。
平成29年 3月 (2017)	給水ローリー車購入 吸水及び高所への給水が可能となるポンプを内蔵した給水車を購入。 最大積載量 1,800kg(飲料水) 内容量 1.8m ³ ポンプ 最大揚程30m 吐出量 200ℓ/分 給水口 9ヶ所

年 月	出 来 事
平成30年 2月 (2018)	<p>保存用ボトルウォーター作成</p> <p>市制60周年記念に併せ、水道水のおいしさと安全性のPR及び災害時に備えた応急給水資材として保存用ボトルウォーターを作成。</p> <p>製造数量 10,000本 賞味期限 10年 容器 アルミボトル 容量 490ml</p>
平成31年 2月 (2019)	<p>節水の呼びかけ</p> <p>降雨量の減少により青野ダムの貯水率が50%を下回り、県主催の青野ダム渇水対策連絡会議が開催された。県の方針に基づき、節水を呼び掛けた。</p> <p>3月28日に、貯水率が58.7%まで回復したため、節水の呼びかけを終了。</p> <p>取水制限等は実施せず。</p> <p>古城浄水場集中監視装置の更新</p> <p>場内と場外のシステムを統一し、きめ細やかな監視を行えるようにした。</p> <p>中央 1基 テレメータ 28基</p>
平成31年 3月 (2018)	<p>三田市水道事業経営戦略の策定</p> <p>三田市上下水道事業経営戦略策定懇話会を開催し、平成31年度から10年間の経営の基本計画であり、投資・財政計画をまとめた「経営戦略」を策定。</p>
令和元年 10月 (2019)	<p>水道料金にかかる消費税率の変更</p> <p>消費税法改正により、消費税10%(地方消費税含む。)を転嫁。</p>
9月 ～令和2年9月	<p>三田市上下水道事業経営審議会の設置</p> <p>将来にわたって上下水道の安定的な事業運営を継続していくための適正な水道料金及び下水使用料のあり方等について審議を行うため、水道事業・下水道事業合同の審議会を開催した。そして、令和2年9月に審議会からの答申を受け、検証した結果、令和3年3月に水道事業給水条例の一部の改正を行った。</p>
11月	<p>広報誌「さんだの水道・下水道」の発行</p> <p>水道事業及び下水道事業の仕組みや課題について、幅広い世代の方々に関心を持ってもらうと共に、広報・PR推進の一環として広報誌を創刊した。</p>
令和2年 7～10月 (2020)	<p>期間限定で水道料金基本料金及び従量料金の免除を実施。</p> <p>新型コロナウイルス感染症の影響による市民や事業者の経済的な負担を軽減するため、基本料金及び従量料金の全額を4ヶ月免除。(免除額約8.2億円)</p>
令和3年 3月 (2021)	<p>給水条例の一部を改正</p> <p>水道料金の改定を行う為、3月25日に三田市水道事業給水条例の一部を改正。</p>
10月	<p>水道料金の改定</p> <p>※「IV-1 水道料金の変遷」を参照。</p> <p>基本水量制(10^m³/月までの定額)を廃止し、一般用・φ20mm以下の10^m³迄の従量料金を0円→15円(使用水量1^m³ごと)に改定した。</p> <p>(3月25日、三田市水道事業給水条例の一部を改正する条例に基づく)</p>
令和4年 11～2月 (2022)	<p>期間限定で水道料金基本料金の免除を実施。</p> <p>物価高騰対策として市民や事業者の経済的な負担を軽減するため、水道基本料金を4ヶ月免除。(免除額約2.4億円)</p>
令和6年 1月 (2024)	<p>節水の呼びかけ</p> <p>降雨量の減少により青野ダムの貯水率が50%を下回り、県主催の青野ダム渇水対策連絡会議が開催された。県の方針に基づき、節水を呼び掛けた。</p> <p>3月6日に、貯水率が71%まで回復したため、節水の呼びかけを終了。</p> <p>取水制限等は実施せず。</p> <p>三田市水道ビジョンを策定。</p> <p>第2次三田市水道ビジョン(令和6(2024)年度～令和15(2033)年度)を策定。</p>
3月	

2 拡張工事等の沿革

年	事業名	出	来	事
昭和11年	旧三田町 水道事業創設	計画給水人口 計画1日最大給水量	6,000人 800m ³	
昭和15年	旧三輪町 水道事業創設			
昭和29年	簡易水道事業創設	福島簡易水道事業の創設		
昭和32年	簡易水道事業創設	鈴鹿簡易水道事業の創設 池尻簡易水道事業の創設		
昭和35年	第1次拡張事業	旧三田町、旧三輪町上水道事業の統合(三輪町の廃止) 計画給水人口 計画1日最大給水量	16,000人 2,880m ³	
昭和37年	第2次拡張事業	給水量の拡張 計画1日最大給水量	5,400m ³	
昭和42年	第3次拡張事業	人口増による水量拡張 計画給水人口 計画1日最大給水量	22,000人 7,260m ³	
昭和44年	第4次拡張事業	福島簡易水道の統合		
昭和47年	第5次拡張事業	給水区域の拡張 水道事業への統合	桑原簡易水道の水道事業への統合	
昭和48年	簡易水道事業の創設	沢谷簡易水道事業の創設		
昭和49年	第6次拡張事業	古城浄水場の改良		
昭和55年	第7次拡張事業 水道事業への統合	給水区域の拡張(北摂N T南地区の一部、池尻及び西野上) 計画給水人口 計画1日最大給水量 古城浄水場拡張工事に着手 池尻簡易水道の水道事業への統合	20,500人 11,050m ³	
昭和60年	第8次拡張事業	給水区域の拡張(北摂全域、沢谷、広野、相野各簡易水道の統合、上野、青野及び上本庄地区の給水区域の拡張) 計画給水人口 計画1日最大給水量	113,500人 59,500m ³	
昭和62年	県水受水	兵庫県水道用水を受水開始		
平成6年	水道事業への統合	広野簡易水道の水道事業への統合		
平成8年	水道事業への統合	相野簡易水道の水道事業への統合		
平成10年	浄水場廃止	下山浄水場の廃止		
平成11年	浄水場改築 浄水場廃止	古城浄水場の改築 山田浄水場の廃止		
平成12年	第9次拡張事業 水道事業への統合	給水区域の拡張(小野、高平、藍、乙原、青野、本庄、岩倉、大川瀬地区等) 未給水地区の解消 計画給水人口 計画1日最大給水量 高平簡易水道の水道事業への統合	151,100人 74,000m ³	
平成16年	水道事業への統合	大川瀬簡易水道の水道事業への統合		
平成18年	水道事業への統合	計画給水人口 計画1日最大給水量	151,805人 74,180m ³	

Ⅱ 組 織

1 機 構 図

(令和6年4月1日現在)

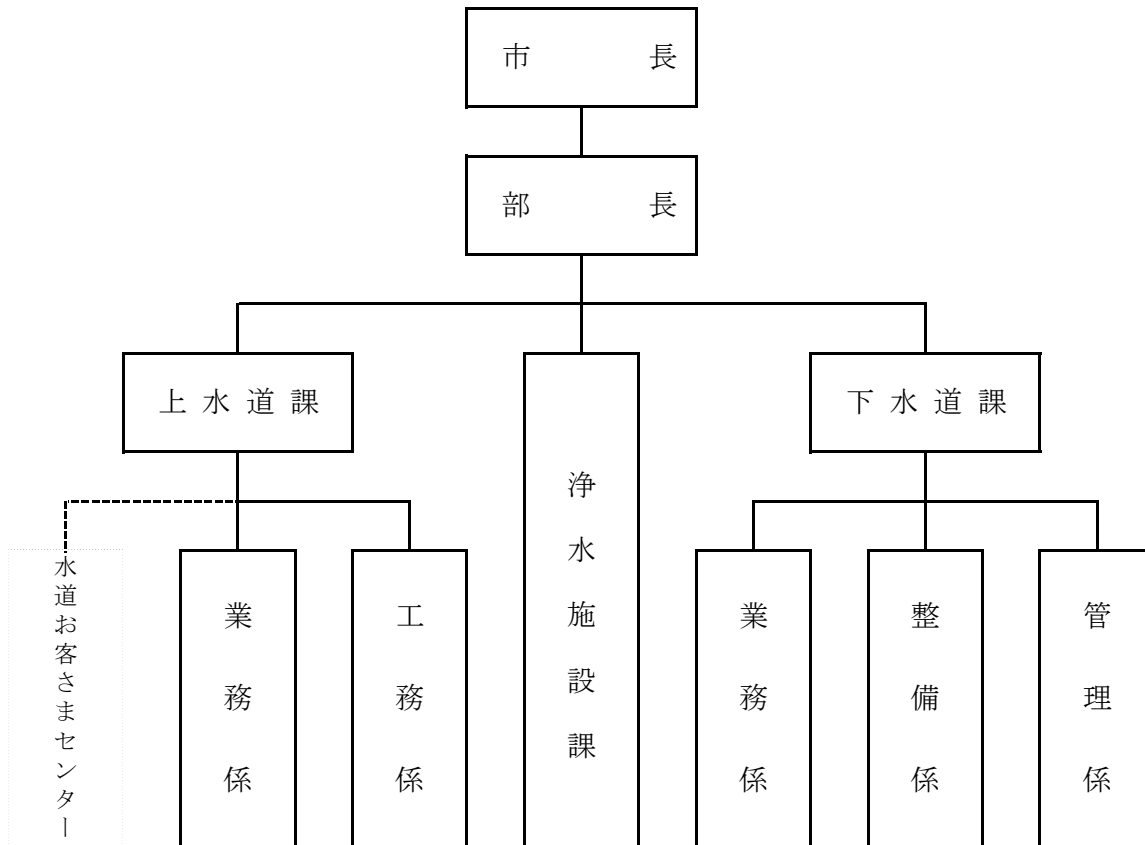

上下水道料金の調定・徴収、開閉栓、名義変更、メーター取替・取付・修理

事業計画、予算・決算、広報・広聴、契約、庶務

水道工事、給水装置工事、開発協議、審査及び検査

水道施設の維持管理、水質検査

事業計画、予算・決算、広報・広聴、契約、庶務

下水道施設の維持管理

排水設備工事

2 事務分掌

上下水道部 上水道課

業務係

- (1) 水道事業計画の策定及び総合調整に関すること。
- (2) 水道事業経営の総合調整に関すること。
- (3) 文書の收受及び発送に関すること。
- (4) 公印の管守に関すること。
- (5) 財政計画及び資金計画に関すること。
- (6) 予算編成、執行及び統制に関すること。
- (7) 業務状況の報告に関すること。
- (8) 出納経理事務に関すること。
- (9) 決算及び財務諸表の作成に関すること。
- (10) 水道資産の取得、処分及び管理に関すること。
- (11) 水道工事の請負契約に関すること。
- (12) 貯蔵品及び物品の調達、出納並びに保管に関すること。
- (13) 職員の任命、分限、賞罰、服務その他身分的取扱いに関すること。
- (14) 職員の給与及び旅費に関すること。
- (15) 職員の福利厚生に関すること。
- (16) 職員の労働組合に関すること。
- (17) 条例、規程の制定及び改廃に関すること。
- (18) 企画、統計及び調査に関すること。
- (19) 受水計画及び申込みに関すること。
- (20) 出納取扱金融機関に関すること。
- (21) 料金、手数料及び分担金(以下「料金等」という。)の徴収制度その他料金等の企画並びに調整に関すること。
- (22) 料金等の調定及び収入整理に関すること。
- (23) 料金等の徴収及び滞納処分に関すること。
- (24) 料金等の減免に関すること。
- (25) 水道の使用水量の計量及び用途の認定に関すること。
- (26) 開栓、閉栓及び水道使用上の諸届出に関すること。
- (27) 水道メーターの取替、取付、修理及び在庫管理に関すること。
- (28) 不正使用の取締り及び処理に関すること。
- (29) 業務に関する苦情処理及び相談に関すること。
- (30) その他料金等の業務に関すること。
- (31) 専用水道及び飲用井戸に関すること。
- (32) 部及び課の庶務並びに総合調整に関すること。

工務係

- (1) 水道施設の増補改良に関すること。
- (2) 水道工事の調査、設計施行及び監督に関すること。
- (3) 公設消火栓の設置に関すること。
- (4) 送配水の制限、断水及びこれに伴う予告等に関すること。
- (5) 給水工事装置の設計、改造、修繕又は撤去の申込み及び受付に関すること。
- (6) 配水管及び給水装置の維持管理に関すること。
- (7) 給水装置工事の設計及び施行に関すること。
- (8) 水道工事に関する道路掘削及び占用申請に関すること。
- (9) 指定給水装置工事事業者に係る給水装置工事の施行の承認及び監督に関すること。
- (10) 指定給水装置工事事業者の育成指導に関すること。
- (11) 違反工事の取締り及び処理に関すること。
- (12) 新設申込みに係る量水器の取付けに関すること。
- (13) 貯水槽水道に係る事務に関すること。
- (14) その他水道技術指導に関すること。

浄水施設課

- (1) 取水、導水、浄水、送水及び受水施設の運転管理に関すること。
- (2) 配水池の水位調整に関すること。
- (3) 薬品の管理に関すること。
- (4) 高圧受電設備及び計装設備の管理点検に関すること。
- (5) 浄水、原水及び受水の水質管理に関すること。
- (6) 配水池及び加圧所等の維持管理に関すること。
- (7) 管理補助員の技術指導に関すること。
- (8) その他浄水場管理業務に関すること。

3 人員配置表

(1)職員配置状況

(令和6年4月1日現在)

所 属 区 分	上 下 水 道 部										合 計		
	上 水 道 課				浄水施設課	下 水 道 課				(小計)			
		業 務 係	工 務 係	(小計)			業 務 係	管 理 係	整 備 係				
① 事務職	部長												
	次長												
	課長												
	副課長												
	課長補佐												
	係長			1		1			1			1	2
職	主査			1	1	2			1			1	3
	主任			2		2			3			3	5
	事務職員			1		1				1		1	2
	小 計			5	1	6			5		1	6	12
② 技術職	部長	1											1
	次長												
	課長		1			1	1	1				1	3
	参事												
	副課長												
	係長				3	3	1			1	1	2	6
	班長												
	主査								1			1	1
職	主任				1	1	1				1	1	3
	技術職員						2						2
	小 計	1	1		4	5	5	1		2	2	5	16
③ 技能職	統括作業長												
	班長						2						2
	主査						1			1		1	2
	主任												
小 計						3			1		1	4	
④再任用職員							2						2
⑤任期付職員				1		1			1			1	2
⑥会計年度任用職員					1	1	9		1		1	2	12
合 計		1	1	6	6	13	19	1	7	3	4	15	48

性 別	男	1	1	3	5	9	19	1	4	3	4	12	41
	女			3	1	4			3			3	7

内の職員の年齢構成は次ページのとおり

(2) 年齢別職員構成

(令和6年4月1日現在)

年 齢	所 属		事 務 職		技 術 職		技 能 職		合 計	
	職員数	構成比	職員数	構成比	職員数	構成比	職員数	構成比	職員数	構成比
20歳未満		0.0%		0.0%		0.0%	0	0.0%	0	0.0%
20歳以上～25歳未満		0.0%		0.0%		0.0%	0	0.0%	0	0.0%
25歳以上～30歳未満		0.0%		0.0%		0.0%	0	0.0%	0	0.0%
30歳以上～35歳未満	1	16.7%	2	18.2%		0.0%	3	15.0%	3	15.0%
35歳以上～40歳未満	2	33.3%		0.0%		0.0%	2	10.0%	2	10.0%
40歳以上～45歳未満		0.0%		0.0%		0.0%	0	0.0%	0	0.0%
45歳以上～50歳未満	1	16.7%	2	18.2%		0.0%	3	15.0%	3	15.0%
50歳以上～55歳未満		0.0%	2	18.2%		0.0%	2	10.0%	2	10.0%
55歳以上	2	33.3%	5	45.5%	3	100.0%	10	50.0%	10	50.0%
合計	6	100.0%	11	100.0%	3	100.0%	20	100.0%	20	100.0%

※再任用職員・任期付職員・会計年度任用職員・下水道課職員は除いています。

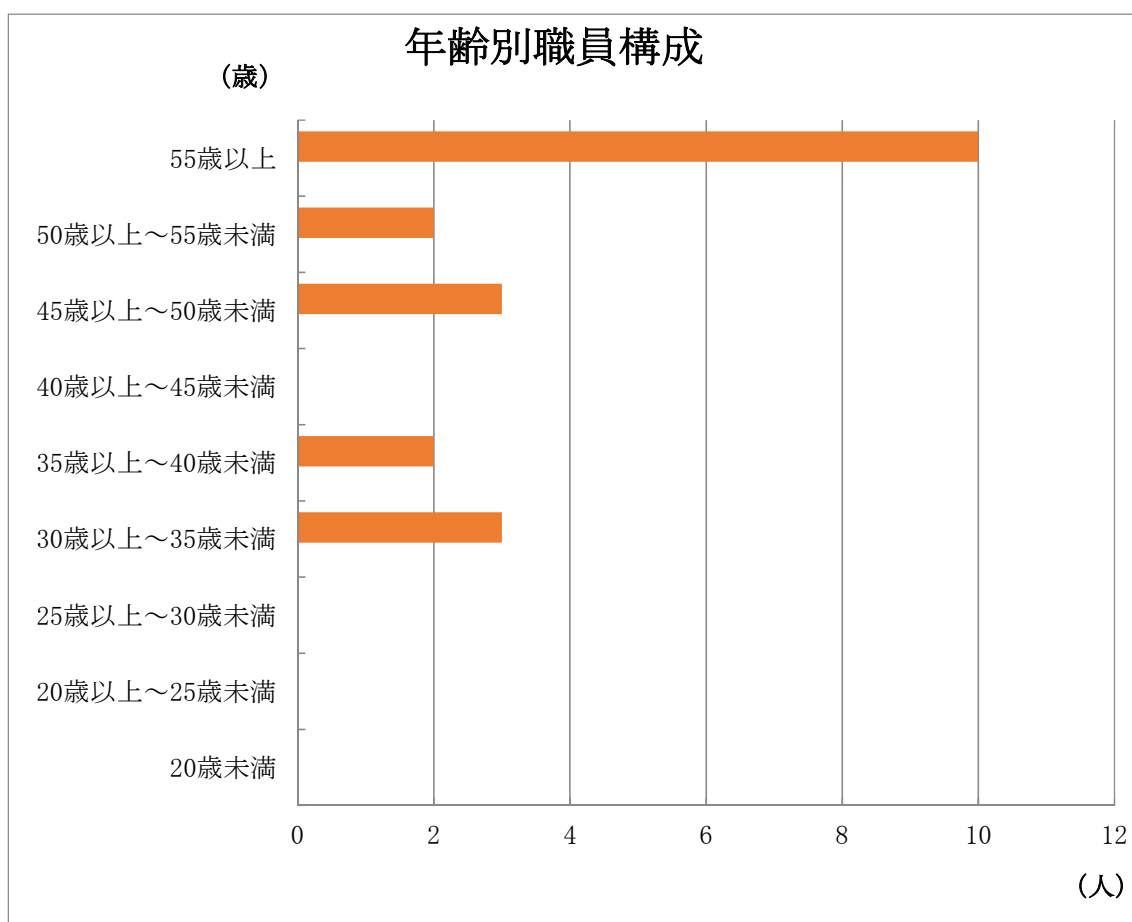

Ⅲ 業 務 統 計

1 主要統計

年 度		令和元年度	令和2年度	令和3年度	令和4年度	令和5年度
		項 目				
年間日数 (日)		365	366	365	365	365
給水区域面積 (km ²)		71.97	71.97	71.97	71.97	71.97
行政区域面積 (km ²)		210.32	210.32	210.32	210.32	210.32
行政区域内人口 (人)		111,294	110,397	109,072	107,744	106,691
給水人口 (人)		110,352	109,704	108,389	107,052	106,098
給水戸数 (戸)		46,091	46,578	46,576	46,586	46,861
普及率 (%)		99.15	99.37	99.37	99.36	99.44
年度末開栓栓数 (栓)		34,537	34,842	35,082	35,242	35,335
年度末給水栓数 (栓)		37,390	37,643	37,916	38,104	38,307
配水能力 (m ³ /日)		50,335	50,335	50,335	50,335	50,335
配 水 量	総量 (m ³)	12,388,564	12,696,749	12,416,349	12,231,423	12,140,524
	うち 自己水 (m ³)	2,372,964	2,653,709	2,400,749	2,215,823	2,097,484
	受水 (m ³)	10,015,600	10,043,040	10,015,600	10,015,600	10,043,040
	1日平均 (m ³)	33,941	34,691	34,017	33,511	33,262
	1日1人平均 (m ³)	0.308	0.316	0.314	0.313	0.314
	1日最大 (m ³)	38,046	43,665	36,900	43,845	38,268
	有 収 水 量	総量 (m ³)	11,504,227	11,701,621	11,502,455	11,698,003
1日平均 (m ³)	31,518	31,972	31,514	32,049	31,497	
1日1人平均 (m ³)	0.286	0.291	0.291	0.299	0.297	
有収率 (%)	92.9	92.2	92.6	95.6	94.7	
無収水量 (m ³)		97,860	59,757	41,778	45,539	49,083
職員数 (人)		22	22	23	22	21
総管延長 (m)		698,169	698,657	698,908	699,273	700,016
供給単価 (円)		201.92	137.56	203.18	177.42	196.74
給水原価 (円)		169.89	137.62	168.13	171.61	169.65
回収率 (%)		118.9	100.0	120.8	103.4	116.0

※年間日数は、水量計算で使用。(対象期間：2月16日～翌年2月15日)

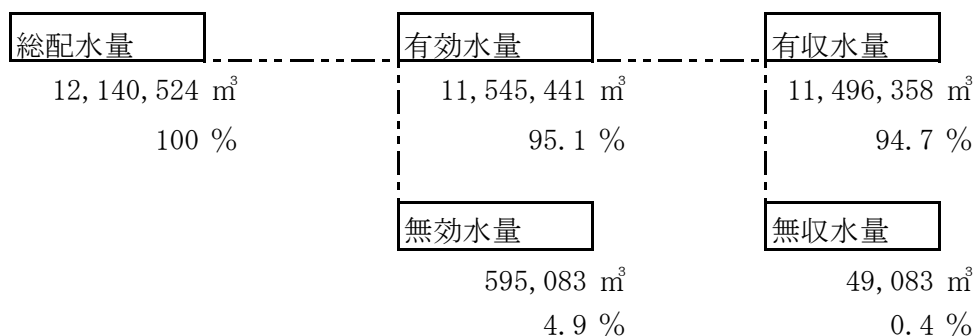

2 用途別・口径別水量の推移

(1) 用途別使用水量

(単位：m³)

項 目	令和元年度	令和2年度	令和3年度	令和4年度	令和5年度
家 庭 用	8,985,783	9,353,854	9,113,001	9,160,151	9,002,809
家 庭 用 そ の 他	71	136	101	0	0
営 業 用	1,439,931	1,333,242	1,346,146	1,395,282	1,403,633
官 公 用	492,044	444,665	467,365	477,900	440,647
浴 場 用	1,317	1,386	1,464	851	2,061
臨 時 用	2,243	1,918	1,810	4,333	8,618
共 用 栓	3,741	3,884	2,792	4,376	5,273
工 業 用	579,097	562,536	569,776	655,110	633,317
計（有収水量）	11,504,227	11,701,621	11,502,455	11,698,003	11,496,358

(2) 口径別使用水量

(単位：m³)

項 目	令和元年度	令和2年度	令和3年度	令和4年度	令和5年度
13 m m	3,716,123	3,845,041	3,717,866	3,669,577	3,567,057
20 m m	5,272,011	5,541,463	5,390,381	5,464,128	5,378,843
25 m m	173,875	168,937	163,645	171,719	169,893
30 m m	145,521	128,100	128,584	141,112	149,248
40 m m	355,835	341,459	366,751	397,232	408,910
50 m m	698,378	642,727	671,892	691,469	661,365
75 m m	561,563	493,210	521,327	534,559	539,559
100 m m	327,465	311,408	317,720	411,497	414,087
150 m m	253,456	229,276	224,289	216,710	207,396
計（有収水量）	11,504,227	11,701,621	11,502,455	11,698,003	11,496,358

3 給水人口及び配水量の推移

	行政区域内 人口(人)	給水人口 (人)	水道普及率 (%)	給水戸数 (戸)	1日平均 配水量(m ³)	1日最大 配水量(m ³)	有収率 (%)
S42 (1967)	32,258	-	-	-	3,805	5,820	73.7
S43 (1968)	32,405	17,600	54.31	-	4,707	5,850	73.0
S44 (1969)	32,644	18,425	56.44	-	5,448	7,034	63.0
S45 (1970)	32,945	19,000	57.67	-	5,764	7,007	67.0
S46 (1971)	33,403	19,337	57.89	-	5,918	7,416	73.6
S47 (1972)	33,578	19,500	58.07	-	6,688	8,458	73.3
S48 (1973)	33,754	19,800	58.66	-	7,032	9,060	76.0
S49 (1974)	33,994	19,920	58.60	-	6,575	8,560	75.0
S50 (1975)	33,962	19,980	58.83	-	7,579	9,240	72.0
S51 (1976)	34,918	21,000	60.14	-	6,930	9,690	75.0
S52 (1977)	35,223	21,250	60.33	-	6,911	9,690	75.0
S53 (1978)	35,583	21,570	60.62	-	7,419	9,690	75.0
S54 (1979)	35,947	21,685	60.32	-	6,851	8,997	76.0
S55 (1980)	36,150	21,741	60.14	-	7,051	8,350	78.0
S56 (1981)	36,332	22,121	60.89	-	7,058	8,829	78.9
S57 (1982)	37,141	22,908	61.68	-	7,200	8,800	80.1
S58 (1983)	38,202	23,637	61.87	-	7,849	9,100	80.3
S59 (1984)	38,763	23,997	61.91	-	8,083	9,919	71.8
S60 (1985)	39,987	25,427	63.59	5,477	8,462	10,450	82.2
S61 (1986)	41,366	28,760	69.53	6,418	9,107	11,560	80.9
S62 (1987)	45,793	35,413	77.33	7,632	12,267	15,379	81.0
S63 (1988)	52,087	42,336	81.28	9,296	14,098	16,770	81.7
H1 (1989)	59,664	50,087	83.95	11,381	16,633	19,902	83.1
H2 (1990)	67,883	59,940	88.30	13,940	20,011	26,960	84.0
H3 (1991)	74,042	68,805	92.93	15,934	22,026	28,446	85.0
H4 (1992)	80,076	76,464	95.49	23,349	24,821	32,395	85.1
H5 (1993)	86,856	82,548	95.04	25,405	26,879	32,957	88.7
H6 (1994)	93,140	88,673	95.20	27,419	30,050	39,625	88.6
H7 (1995)	97,833	93,220	95.28	29,097	32,219	39,865	89.1
H8 (1996)	102,935	98,151	95.35	30,971	33,267	43,206	91.7
H9 (1997)	106,357	102,550	96.42	32,604	33,957	40,226	91.8
H10 (1998)	109,127	105,197	96.40	33,749	34,639	42,054	91.9
H11 (1999)	111,155	107,401	96.62	34,832	35,271	44,304	92.0
H12 (2000)	112,202	108,462	96.67	35,431	35,822	41,442	92.1
H13 (2001)	113,004	109,829	97.19	36,264	36,215	41,235	92.2
H14 (2002)	113,649	110,770	97.47	37,015	36,282	43,429	92.4
H15 (2003)	113,746	110,831	97.44	37,382	35,890	41,783	92.6
H16 (2004)	113,690	111,196	97.81	37,873	36,297	41,786	92.8
H17 (2005)	113,332	110,898	97.85	38,330	36,304	40,627	93.0

		行政区域内 人口(人)	給水人口 (人)	水道普及率 (%)	給水戸数 (戸)	1日平均 配水量(m ³)	1日最大 配水量(m ³)	有収率(%)
H18	(2006)	113,368	110,953	97.87	38,921	36,148	39,868	93.2
H19	(2007)	113,730	111,484	98.03	39,681	35,961	39,424	93.5
H20	(2008)	114,001	111,810	98.08	40,447	35,593	39,292	94.1
H21	(2009)	114,203	112,239	98.28	41,188	34,518	39,680	96.1
H22	(2010)	114,636	112,657	98.27	41,840	34,668	39,664	96.7
H23	(2011)	114,586	113,010	98.62	42,502	34,298	39,088	96.5
H24	(2012)	114,642	113,117	98.67	43,058	34,585	39,383	95.7
H25	(2013)	114,483	112,966	98.67	43,554	34,352	38,673	95.8
H26	(2014)	114,167	112,634	98.66	43,902	34,005	37,432	95.7
H27	(2015)	113,541	112,106	98.74	44,302	33,872	39,874	95.8
H28	(2016)	113,309	111,866	98.73	44,770	34,045	39,766	96.3
H29	(2017)	113,038	111,594	98.72	45,268	34,508	38,544	94.3
H30	(2018)	112,373	110,932	98.72	45,635	34,498	40,976	93.5
R1	(2019)	111,294	110,352	99.15	46,091	33,941	38,046	92.9
R2	(2020)	110,397	109,704	99.37	46,578	34,691	43,665	92.2
R3	(2021)	109,072	108,389	99.37	46,576	34,017	36,900	92.6
R4	(2022)	107,744	107,052	99.36	46,586	33,511	43,845	95.6
R5	(2023)	106,691	106,098	99.44	46,861	33,262	38,268	94.7

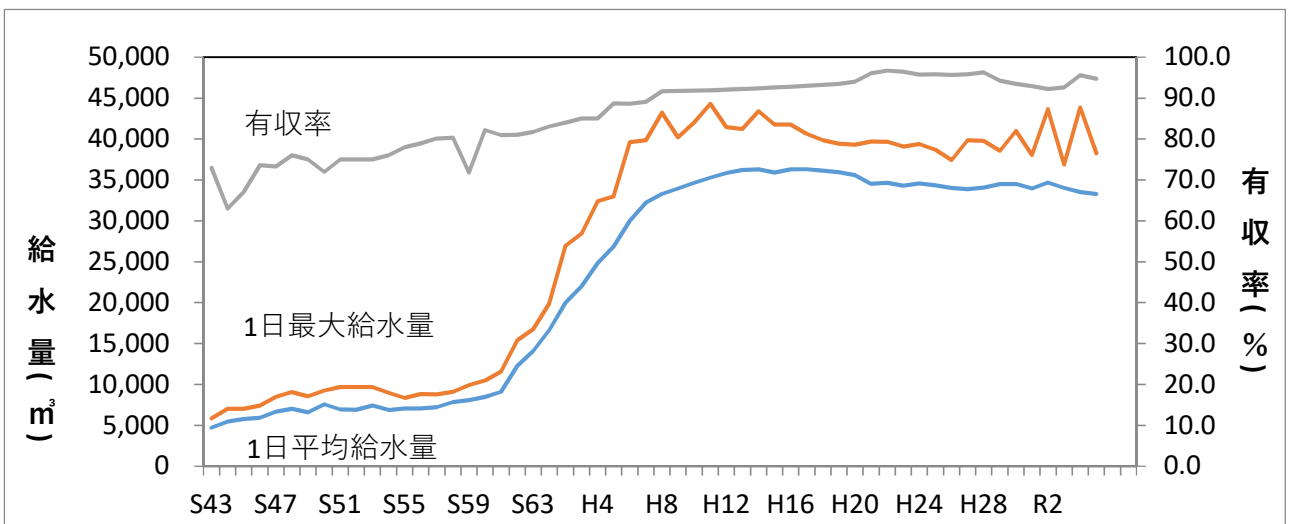
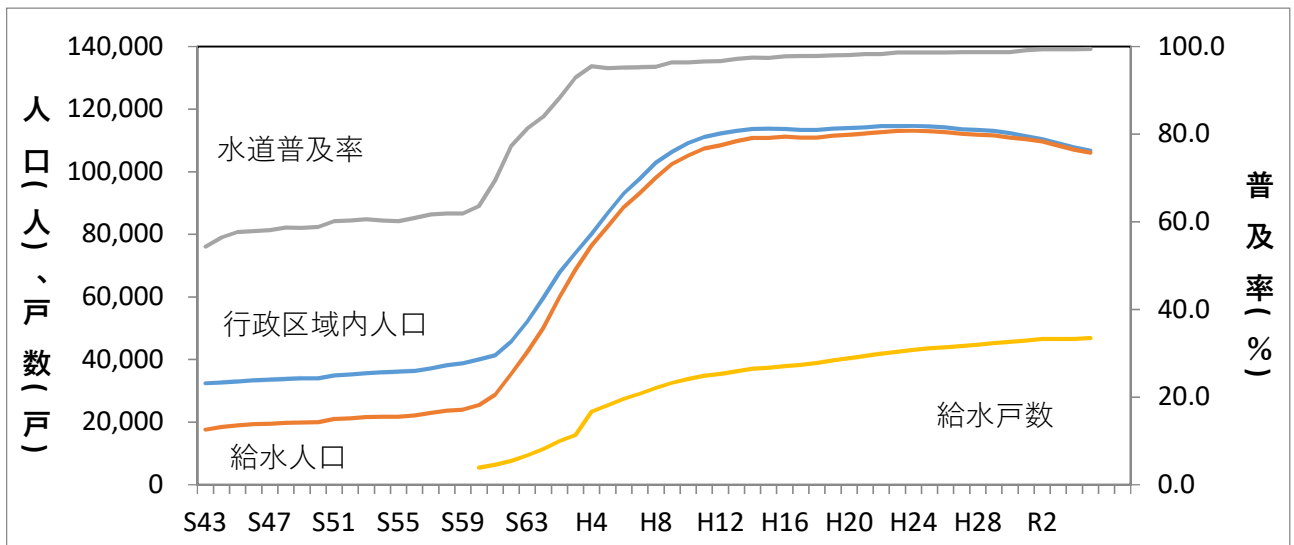

4 導送配水管延長

(令和6年4月1日現在)

(単位：m)

口径	管種	鑄鉄管	ダクタイル 鑄鉄管	鋼管	硬質塩化 ビニール管	その他	合計
	(管種例)	CIP	DIP-A、DIP-NS、 DIP-SⅡ、DIP-K、 DIP-T、DIP-GX	NCP、SGP VLP	HIVP、VP 等	PP、SUS	
導水管	φ50～φ100	0.00	0.00	599.81	0.00	0.00	599.81
	φ150～φ200	0.00	0.00	0.00	0.00	0.00	0.00
	φ250～φ350	0.00	4,202.91	0.00	0.00	0.00	4,202.91
	計	0.00	4,202.91	599.81	0.00	0.00	4,802.72
送水管	φ50～φ100	0.00	3,340.75	912.11	0.00	0.00	4,252.86
	φ150～φ200	0.00	4,987.02	28.35	0.00	0.00	5,015.37
	φ250～φ350	0.00	8,759.14	0.00	0.00	0.00	8,759.14
	計	0.00	17,086.91	940.46	0.00	0.00	18,027.37
配水管	φ50未満	0.00	0.00	0.00	652.13	19.80	671.93
	φ50～φ100	337.24	322,043.06	3,010.33	75,439.14	239.62	401,069.39
	φ150～φ200	0.00	204,782.71	1,118.35	608.22	495.93	207,005.21
	φ250～φ350	0.00	54,558.14	169.23	1.86	215.12	54,944.35
	φ400～φ600	0.00	12,434.16	0.00	0.00	0.00	12,434.16
	φ700～	0.00	1,061.04	0.00	0.00	0.00	1,061.04
	計	337.24	594,879.11	4,297.91	76,701.35	970.47	677,186.08
合計		337.24	616,168.93	5,838.18	76,701.35	970.47	700,016.17

5 量水器設置数の推移

(開栓箇所のみ)

(単位：個)

口径	令和元年度	令和2年度	令和3年度	令和4年度	令和5年度
13mm	11,784	11,941	12,052	12,115	12,129
20mm	21,358	21,498	21,614	21,704	21,781
25mm	541	543	552	554	556
30mm	241	245	249	248	251
40mm	331	334	335	339	340
50mm	200	200	199	202	199
75mm	52	51	51	50	49
100mm	18	18	18	18	18
150mm	12	12	12	12	12
計	34,537	34,842	35,082	35,242	35,335

6 量水器取替件数

(単位：個)

口 径	令和元年度	令和2年度	令和3年度	令和4年度	令和5年度
13mm	2,743	960	1,434	1,600	1,233
20mm	3,653	1,519	3,410	3,821	2,566
25mm	101	19	86	89	59
30mm	60	14	30	41	46
40mm	66	15	49	82	57
50mm	32	10	36	45	49
75mm	8	3	12	6	8
100mm	3	1	2	3	3
150mm	5	2	1	0	0
計	6,671	2,543	5,060	5,687	4,021

7 開・閉栓等届出数の推移

(単位：件)

項 目	令和元年度	令和2年度	令和3年度	令和4年度	令和5年度
開 栓	1,987	1,923	2,039	2,005	2,266
閉 栓	1,822	1,763	1,909	1,922	2,219
名 義 変 更	382	508	458	473	452
計	4,191	4,194	4,406	4,400	4,937

8 電力使用量

施 設		令和元年度	令和2年度	令和3年度	令和4年度	令和5年度	
古城浄水場	電力使用量	kw	1,338,099	1,266,200	1,311,921	1,175,305	1,115,193
	電気料金	円	25,194,752	22,619,243	25,126,021	29,890,867	23,466,936
	配水量	m ³	2,125,514	2,408,972	2,163,641	1,983,255	1,874,207
高平浄水場	電力使用量	kw	150,012	145,543	136,337	134,171	130,651
	電気料金	円	3,041,467	2,817,888	2,842,144	2,944,672	2,108,210
	配水量	m ³	221,737	221,983	213,693	209,693	200,455
母子浄水場	電力使用量	kw	52,814	35,370	40,481	40,680	39,901
	電気料金	円	1,281,162	869,067	1,053,290	1,075,154	829,256
	配水量	m ³	25,713	22,754	23,415	22,875	22,822
配水池	電力使用量	kw	282,458	282,928	275,679	271,833	251,215
	電気料金	円	6,914,369	6,654,696	6,904,950	8,048,053	6,517,281
加圧所	電力使用量	kw	472,728	491,481	464,509	476,066	475,138
	電気料金	円	11,579,200	11,439,638	11,585,762	12,275,714	9,442,869
その他	電力使用量	kw	14,329	13,037	13,918	14,011	7,533
	電気料金	円	347,130	314,949	343,229	365,164	203,327
合 計	電力使用量	kw	2,310,440	2,234,559	2,242,845	2,112,066	2,019,631
	電気料金	円	48,358,080	44,715,481	47,855,396	54,599,624	42,567,879

9 薬品使用量

(購入量を表示)

施設			令和元年度	令和2年度	令和3年度	令和4年度	令和5年度
古城浄水場	次亜塩素酸ナトリウム(12%)	kg	41,960	35,450	38,640	28,980	25,920
	ポリ塩化アルミニウム	kg	131,170	131,120	130,450	126,890	112,660
	苛性ソーダ(固形換算)	kg	180	833	833	0	815
高平浄水場	次亜塩素酸ナトリウム(6%)	kg	4,250	3,410	3,570	2,960	3,520
	ポリ塩化アルミニウム	kg	4,240	3,600	3,520	3,510	3,570
	苛性ソーダ(固形換算)	kg	1,422	1,243	1,238	709	876
母子浄水場 (各追塩設備含む)	次亜塩素酸ナトリウム(6%)	kg	3,900	2,700	2,700	2,700	2,700
	ポリ塩化アルミニウム	kg	2,700	2,100	2,400	2,100	2,400
	苛性ソーダ	kg	900	600	600	600	600
合計	次亜塩素酸ナトリウム	kg	50,110	41,560	44,910	34,640	32,140
	ポリ塩化アルミニウム	kg	138,110	136,820	136,370	132,500	118,630
	苛性ソーダ	kg	2,502	2,676	2,671	1,309	2,291

10 工事

(1) 給水装置工事受付件数(拡張、改造含む)

	令和元年度	令和2年度	令和3年度	令和4年度	令和5年度
新 設	262	237	208	133	162
改 造	87	104	185	140	121
臨 時	169	149	126	159	161
合 計	518	490	519	432	444

(2) 給水検査

	令和元年度	令和2年度	令和3年度	令和4年度	令和5年度
件 数	352	373	330	260	276

(3) 建設改良工事

	令和元年度	令和2年度	令和3年度	令和4年度	令和5年度
件 数	21	21	18	18	21
金 額	203,674,258	289,633,700	245,692,900	242,368,170	294,923,750

(4) 広域化促進事業

	令和元年度	令和2年度	令和3年度	令和4年度	令和5年度
件 数	46	33	28	13	17
金 額	69,668,460	18,782,500	26,358,200	11,951,577	311,706,450

(5) 修繕工事(組合)

	令和元年度	令和2年度	令和3年度	令和4年度	令和5年度
件 数	93	116	120	97	124
金 額	8,875,666	12,512,100	12,455,520	22,583,880	32,111,160

IV 料 金

1 水道料金の変遷

水道料金表 (1ヵ月分)

昭和57年4月～昭和61年3月

用途	メーター口径	基本料金 1ヵ月につき	従量料金 (使用水量1立方メートルにつき)					
			第1段	第2段	第3段	第4段	第5段	第6段
一般用及び公衆浴場(臨時用以外)	20mm以下	使用水量 8m ³ 以下 670円	8m ³ を超え 15m ³ 迄の分 90円	15m ³ を超え 30m ³ 迄の分	30m ³ を超え 50m ³ 迄の分	50m ³ を超え 100m ³ 迄の分	100m ³ を超え 200m ³ 迄の分	200m ³ を超え る分
	25mm	1,700円	15m ³ 迄の分					
	30mm	4,300円						
	40mm	4,700円	90円	100円	120円	150円	200円	230円
	50mm	11,000円						
	75mm	24,000円						
	100mm	47,000円						
150mm	125,000円							
公衆浴場用		300m ³ 以下 15,000円	70円					
臨時用		4,300円	400円					

水道料金表 (1ヵ月分)

昭和61年4月～平成9年3月

用途	メーター口径	基本料金 1ヵ月につき	従量料金 (使用水量1立方メートルにつき)					
			第1段	第2段	第3段	第4段	第5段	第6段
一般用及び公衆浴場(臨時用以外)	20mm以下	使用水量 10m ³ 以下 1,080円	10m ³ を超え 15m ³ 迄の分 120円	15m ³ を超え 30m ³ 迄の分	30m ³ を超え 50m ³ 迄の分	50m ³ を超え 100m ³ 迄の分	100m ³ を超え 200m ³ 迄の分	200m ³ を超え る分
	25mm	1,800円	15m ³ 迄の分					
	30mm	4,400円						
	40mm	4,800円	120円	130円	150円	180円	230円	270円
	50mm	11,300円						
	75mm	25,000円						
	100mm	48,000円						
150mm	127,000円							
公衆浴場用		300m ³ 以下 15,000円	70円					
臨時用		5,400円	500円					

※上記料金に消費税(3%)を加算して料金を計算(10円未満の端数は切り捨て)
(消費税転嫁 平成5年7月1日)

水道料金表 (1ヵ月分)

平成9年4月～平成13年6月

用途	メーター口径	基本料金 1ヵ月につき	従量料金 (使用水量1立方メートルにつき)				
			第1段	第2段	第3段	第4段	第5段
一般用及び公衆浴場(臨時用以外)	20mm以下	使用水量 10m ³ 以下 1,130円	10m ³ を超え 20m ³ 迄の分 140円	20m ³ を超え 30m ³ 迄の分	30m ³ を超え 50m ³ 迄の分	50m ³ を超え 100m ³ 迄の分	100m ³ を超え る分
	25mm	1,900円	20m ³ 迄の分				
	30mm	4,500円					
	40mm	5,200円	140円	160円	190円	230円	320円
	50mm	12,300円					
	75mm	27,000円					
	100mm	52,000円					
150mm	139,000円						
公衆浴場用		300m ³ 以下 15,000円	70円				
臨時用		5,900円	400円				

※上記料金に消費税(5%)を加算して料金を計算(10円未満の端数は切り捨て)

水道料金表 (1カ月分) 平成13年7月～平成23年7月

用途	メーター 口径	基本料金 1カ月につき	従量料金 (使用水量1立方メートルにつき)				
			第1段	第2段	第3段	第4段	第5段
一般用 及び 公衆浴場 以外)	20mm以下	使用水量 10m ³ 以下 1,400円	10m ³ を超え 20m ³ 迄の分 150円	20m ³ を超え 30m ³ 迄の分	30m ³ を超え 50m ³ 迄の分	50m ³ を超え 100m ³ 迄の分	100m ³ を超え る分
	25mm	2,000円	20m ³ 迄の分				
	30mm	5,200円	150円	180円	240円	290円	350円
	40mm	6,600円					
	50mm	15,000円					
	75mm	31,000円					
	100mm	53,000円					
150mm	145,000円						
公衆浴場用	300m ³ までの分 15,000円	300m ³ を超える分		70円			
臨時用	6,800円	700円					

※上記料金に消費税 (5%) を加算して料金を計算 (10円未満切捨)

※平成20年7月1日 消費税加算後の料金を10円未満切捨から1円未満切捨へ変更

水道料金表 (1カ月分) 平成23年8月～令和3年9月

用途	メーター 口径	基本料金 1カ月につき	従量料金 (使用水量1立方メートルにつき)				
			第1段	第2段	第3段	第4段	第5段
一般用 及び 公衆浴場 以外)	20mm以下	使用水量 10m ³ 以下 1,250円	10m ³ を超え 20m ³ 迄の分 150円	20m ³ を超え 30m ³ 迄の分	30m ³ を超え 50m ³ 迄の分	50m ³ を超え 100m ³ 迄の分	100m ³ を超え る分
	25mm	1,790円	20m ³ 迄の分				
	30mm	4,670円	150円	180円	240円	290円	350円
	40mm	5,930円					
	50mm	13,480円					
	75mm	27,860円					
	100mm	47,630円					
150mm	130,320円						
公衆浴場用	300m ³ 以下 13,480円	300m ³ を超える分		70円			
臨時用	6,800円	700円					

※上記料金に平成23年8月～平成26年3月は (5%)、平成26年4月～令和元年9月は (8%)、令和元年10月～令和3年9月は (10%)、
を加算して料金を計算 (1円未満切捨)

水道料金表 (1カ月分) 令和3年10月～現在

用途	メーター 口径	基本料金 1カ月につき	従量料金 (使用水量1立方メートルにつき)					
			第1段	第2段	第3段	第4段	第5段	第6段
一般用 及び 公衆浴場 以外)	20mm以下	1,100円	10m ³ 迄の分 15円	10m ³ を超え 20m ³ 迄の分	20m ³ を超え 30m ³ 迄の分	30m ³ を超え 50m ³ 迄の分	50m ³ を超え 100m ³ 迄の分	100m ³ を 超える分
	25mm	1,790円	10m ³ 迄の分					
	30mm	4,670円	150円	150円	180円	240円	290円	350円
	40mm	5,930円						
	50mm	13,480円						
	75mm	27,860円						
	100mm	47,630円						
150mm	130,320円							
公衆浴場用	300m ³ 以下 13,480円	300m ³ を超える分		70円				
臨時用	6,800円	700円						

※上記料金に消費税 (10%) を加算して料金を計算 (1円未満切捨)

2 水道料金の近隣都市比較

(令和6年3月31日現在)

各市水道料金：(口径20mm、家庭用、1ヵ月分) (税込)

	10m ³ 料金	比 較	10~20m ³ 加算	20m ³ 料金	比 較	20~30m ³ 加算	30m ³ 料金	比 較	料 金 改定日
神戸市	968円	2	1,595	2,563円	3	1,705	4,268円	1	H9.4.1
宝塚市	1,320円	6	1,320	2,640円	4	1,650	4,290円	2	H24.12.1
伊丹市	957円	1	1,595	2,552円	2	1,925	4,477円	3	H18.4.1
尼崎市	1,100円	3	1,452	2,552円	2	2,002	4,554円	4	H17.7.1
芦屋市	1,243円	5	1,540	2,783円	5	1,980	4,763円	5	H18.4.1
西宮市	1,204円	4	1,705	2,909円	6	1,969	4,878円	6	H28.8.1
三田市	1,375円	7	1,650	3,025円	7	1,980	5,005円	7	R3.10.1
加西市	1,385円	8	1,670	3,055円	8	1,970	5,025円	8	R4.4.1
川西市	1,540円	9	1,650	3,190円	9	2,420	5,610円	9	H19.4.1
丹波篠山市	2,145円	10	2,970	5,115円	10	3,905	9,020円	10	H18.6.1

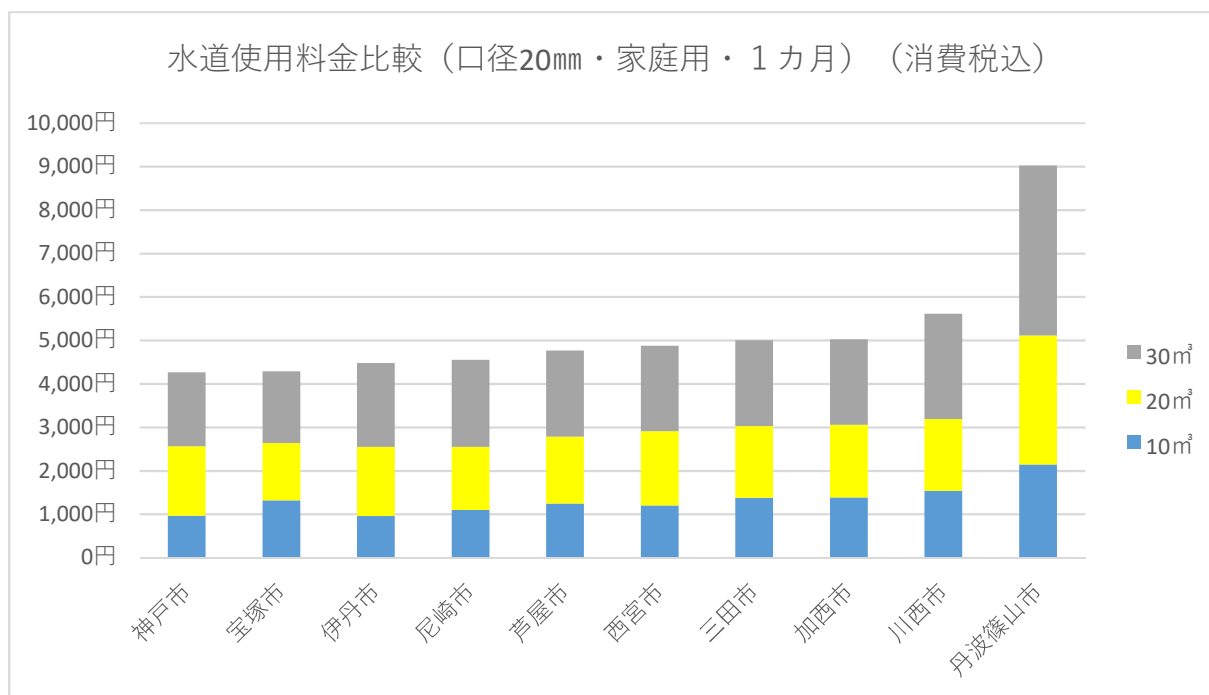

3 水道料金調定及び収納状況

(1) 現年度水道料金

年 度	調 定 額		収 納 額		不納欠損額		未 収 金		収納率 (%)
	件数 (件)	金 額 (円)	件数 (件)	金 額 (円)	件数 (件)	金 額 (円)	件数 (件)	金 額 (円)	
平成29年度	203,939	2,558,718,267	202,024	2,529,817,441	2	7,884	1,915	28,892,942	98.87%
平成30年度	205,452	2,562,132,087	202,783	2,529,271,160	0	0	2,669	32,860,927	98.72%
令和元年度	206,941	2,520,326,829	204,562	2,486,384,458	0	0	2,379	33,942,371	98.65%
令和2年度	139,804	1,770,649,281	137,920	1,737,177,910	0	0	1,884	33,471,371	98.11%
令和3年度	210,554	2,570,765,280	208,677	2,544,625,649	0	0	1,877	26,139,631	98.98%
令和4年度	209,998	2,282,947,944	208,490	2,266,551,701	0	0	1,508	16,396,243	99.28%
令和5年度	213,578	2,487,988,392	211,628	2,464,226,517	0	0	1,950	23,761,875	99.04%

(2) 過年度水道料金

年 度	期 首 (R5/4/1)	令和5年度中減少額			期 末 (R6/3/31)	収納率 (%)
		収 納	調定減	不納欠損額		
平成30年度以前	5,696,584	660,981		411,743	4,623,860	12.51%
令和元年度	233,576	60,114		20,072	153,390	28.16%
令和2年度	954,643	132,053		60,368	762,222	14.77%
令和3年度	1,168,705	484,094		0	684,611	41.42%
令和4年度	16,396,243	15,720,647	25,091	0	650,505	96.03%
合 計	24,449,751	17,057,889	25,091	492,183	6,874,588	71.28%

※令和5年度末時点の未収額

(3) 現年過年合計

年 度	調 定 額	収 納 額	調定減	不納欠損額	期 末	収納率(%)
令和5年度	2,512,438,143	2,481,284,406	25,091	492,183	30,636,463	98.78%

4 分担金の変遷

メーター 口 径		加 入 分 担 金 (内 税)				
		昭和44年4月1日	昭和47年4月1日	昭和49年4月1日	昭和51年4月1日	昭和60年4月1日
13 mm	1種	12 千円	20 千円	50 千円	100 千円	100 千円
	2種			100 千円	200 千円	
	3種			200 千円		
20mm		32 千円	53 千円	584 千円	584 千円	300 千円
25mm		55 千円	91 千円	1,020 千円	1,020 千円	510 千円
30mm			187 千円	2,095 千円	2,095 千円	810 千円
40mm		171 千円	283 千円	3,320 千円	3,320 千円	1,650 千円
50mm		296 千円	491 千円	6,100 千円	6,100 千円	2,870 千円
75mm		800 千円	1,328 千円	17,384 千円	17,384 千円	7,960 千円
100mm		1,638 千円	2,719 千円	35,347 千円	35,347 千円	16,330 千円
125mm		別に定める	別に定める	別に定める	別に定める	別に定める
150mm		別に定める	別に定める	別に定める	別に定める	別に定める

メーター 口 径		加入分担金(内税)
		平成4年4月1日
13 mm	1種	100 千円
	2種	
	3種	
20mm		300 千円
25mm		510 千円
30mm		810 千円
40mm		1,650 千円
50mm		2,870 千円
75mm		7,960 千円
100mm		16,330 千円
150mm		44,860 千円

メーター 口 径		工事分担金(内税)
		平成22年6月25日
13mm		1,600 千円
20mm		1,600 千円
25mm		1,740 千円
30mm		2,750 千円
40mm		5,650 千円
50mm		9,800 千円
75mm		27,230 千円
100mm		55,900 千円
150mm		別に定める

※増径工事の申込者から徴収する分担金は、新口径にかかる分担金と旧口径にかかる分担金との差額とする。

1種は一般住宅を原則とする。ただし店舗付住宅等小口営業で家事用を主とするものを含む。

2種は賃貸住宅のほか、上記以外のもの。

5 分担金収納状況

区 分	令和元年度		令和2年度		令和3年度		令和4年度		令和5年度	
	件数(件)	金額(円)	件数(件)	金額(円)	件数(件)	金額(円)	件数(件)	金額(円)	件数(件)	金額(円)
加 入 分 担 金	13mm	135 13,500,000	158 15,800,000	126 12,600,000	40 4,000,000	30 3,000,000				
	20mm	150 45,000,000	110 33,000,000	100 30,000,000	76 22,800,000	101 30,300,000				
	25mm	3 1,530,000	2 1,020,000	7 3,570,000	3 1,530,000	1 510,000				
	30mm	1 810,000	1 810,000	1 810,000	0 0	3 2,430,000				
	40mm	2 3,300,000	2 3,300,000	1 1,650,000	1 1,650,000	1 1,650,000				
	50mm	0 0	0 0	0 0	1 2,870,000					
	75mm	0 0	0 0	0 0	0 0					
	100mm	0 0	0 0	0 0	0 0					
	150mm	0 0	0 0	0 0	0 0					
	その他	2 2,180,000	1 490,000	1 1,700,000	0 0	6 6,400,000				
改造	28 5,600,000	29 9,000,000	33 11,400,000	58 22,750,000	38 11,740,000					
小計	321 71,920,000	303 63,420,000	269 61,730,000	179 55,600,000	180 56,030,000					
工事分担金	107 171,480,000	40 64,140,000	20 32,000,000	15 22,680,000	16 25,600,000					
合 計	428 243,400,000	343 127,560,000	289 93,730,000	194 78,280,000	196 81,630,000					

V 水 質

1 水質検査計画

(1) 基本方針

水質検査は水道法第20条で水道事業者に実施を義務づけられており、水道水が水質基準に適合し、安全であることを保証するために不可欠なものであることから、適正な水質検査を行うために、水質検査の採水地点、検査項目及び検査頻度等を定めた水質検査計画に基づき行います。

三田市上下水道部では市民の皆様にご理解いただけるよう、毎年度開始前に水質検査計画を策定するとともに、公表致します。

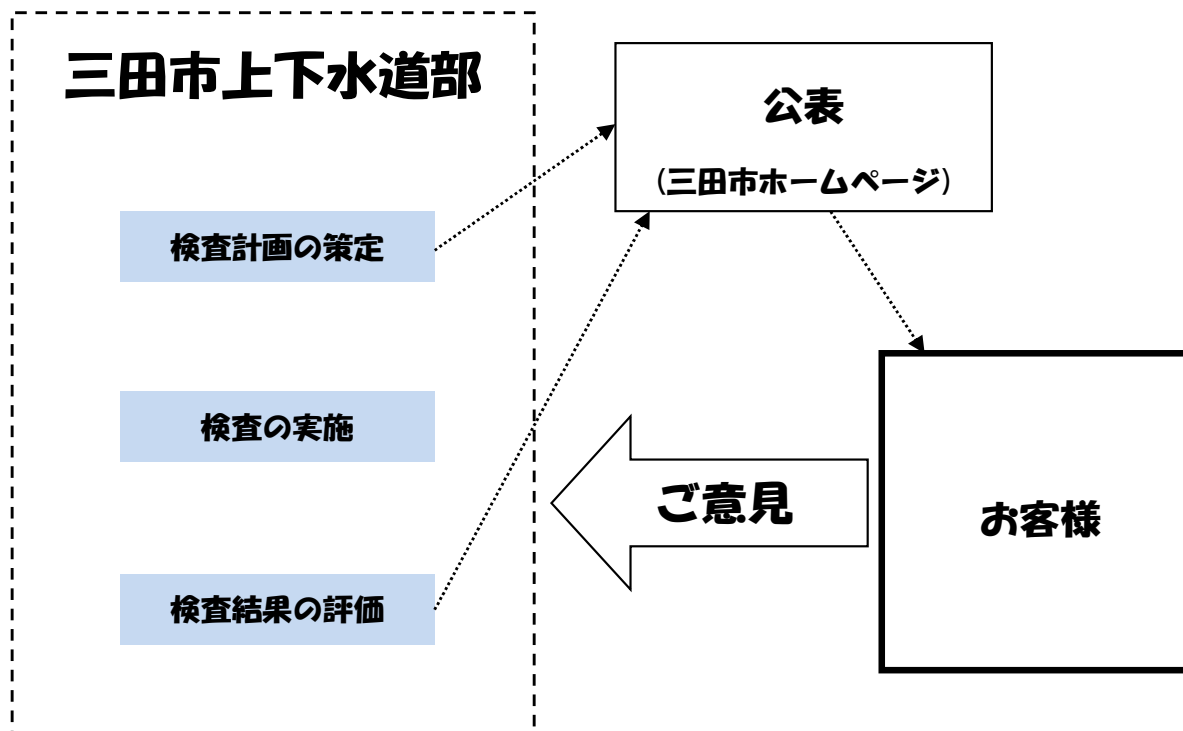

水質検査結果

<https://www.city.sanda.lg.jp/soshiki/47/gyomu/jogesuido/josuido/suishitsu/1576.html>

水質検査計画

<https://www.city.sanda.lg.jp/soshiki/47/gyomu/jogesuido/josuido/suishitsu/1577.html>

(2) 水質監視地点

定期水質検査採水地点

区分	名称	備考	採水方法	掲載
浄水	古城浄水場	古城浄水場出口	給水栓	p40
	山田天日乾燥場	古城浄水場系管末	給水栓	
	大磯加圧所	高平浄水場系管末	給水栓	
	上青野給水加圧所	県第一受水系管末	給水栓	
	大谷水質監視所	県第一受水系管末	給水栓	
	蛍の郷給水加圧所	県第二受水系管末	給水栓	
	馬渡水質監視所	県第三受水系管末	給水栓	
	永沢寺加圧所	母子浄水場系管末	給水栓	
原水	下山取水口	武庫川 表流水	直接	p41
	山田ダム	山田川 表流水	直接	p42
	高平浄水場 場内	浅井戸	水栓	p43
	勝合谷池	表流水	直接	p44

管末残留塩素濃度測定地点

区分	名称	概要	採水方法
浄水	香下	古城浄水場系管末	ドレーン
	日出坂	県第一受水系管末	ドレーン
	インダストリアルパーク	県第一受水系管末	ドレーン
	うぐいすの里東	県第一受水系管末	ドレーン
	広野市民センター	県第一受水系管末	給水栓
	乙原	県第二受水系管末	ドレーン
	乙原公民館	県第二受水系管末	給水栓
	蛍の郷	県第二受水系管末	ドレーン
	下青野緑風台	県第二受水系管末	ドレーン
	蛍が丘荘園	県第二受水系管末	ドレーン
	飯盛山	県第二受水系管末	ドレーン
	有馬富士団地	県第二受水系管末	消火栓

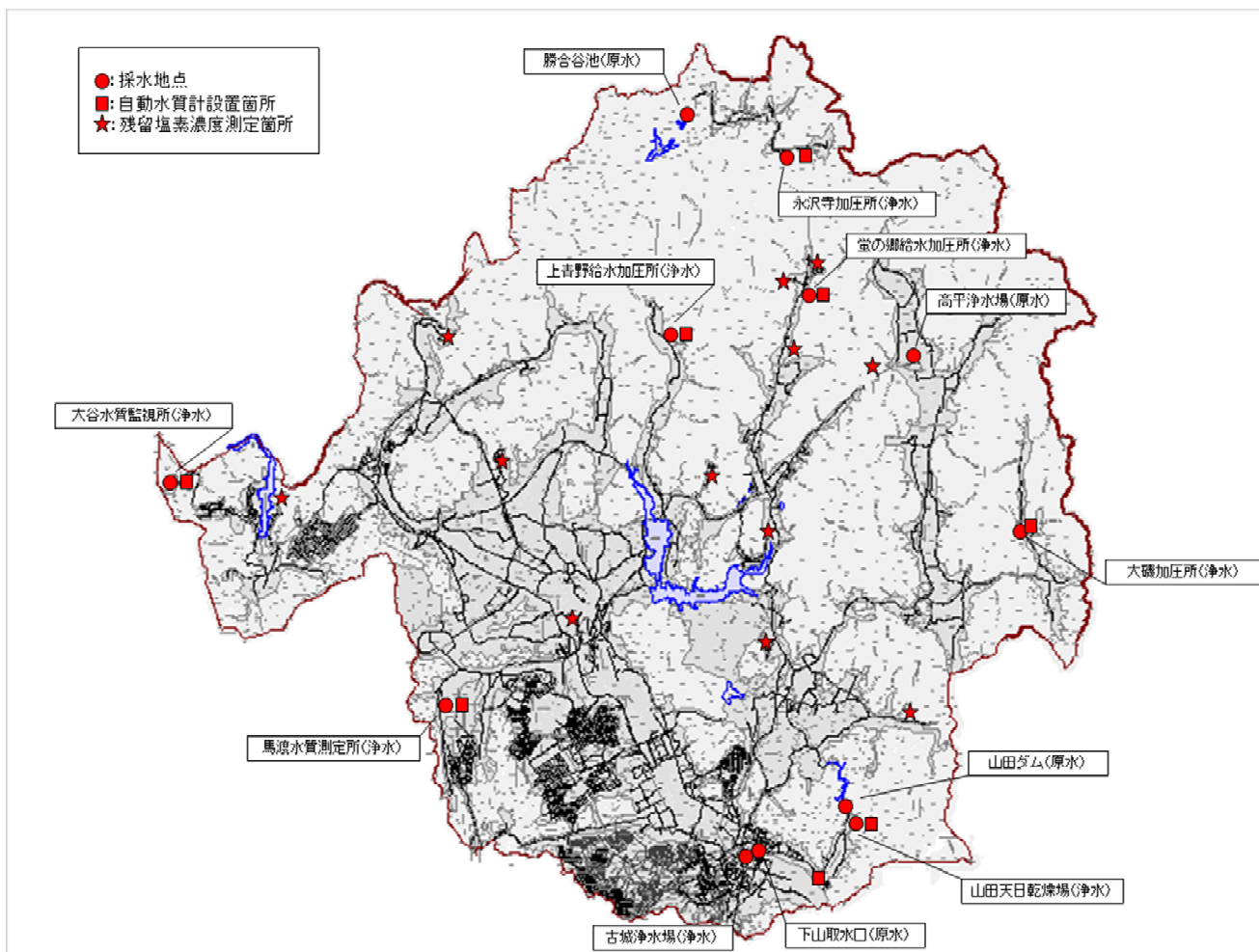

(3) 検査頻度

番号	項 目	検査頻度(回/年)		備 考
		浄 水	原 水	
1	一般細菌	24	12	
2	大腸菌	24	12	
3	カドミウム及びその化合物	4	1	委託検査
4	水銀及びその化合物 (※注)	1	1	委託検査
5	セレン及びその化合物	4	1	委託検査
6	鉛及びその化合物	4	1	委託検査
7	ヒ素及びその化合物	4	1	委託検査
8	六価クロム化合物	4	1	委託検査
9	亜硝酸態窒素	24	12	
10	シアン化合物イオン及び塩化シアン	4	1	委託検査
11	亜硝酸態窒素及び亜硝酸態窒素	24	12	
12	フッ素及びその化合物	24	12	
13	ホウ素及びその化合物	4	1	委託検査
14	四塩化炭素	12	12	
15	1,4-ジオキサン	12	12	
16	シス-1,2-ジクロロエチレン及びトランス1,2-ジクロロエチレン	12	12	
17	ジクロロメタン	12	12	
18	テトラクロロエチレン	12	12	
19	トリクロロエチレン	12	12	
20	ベンゼン	12	12	
21	塩素酸	12	-	
22	クロロ酢酸	4	-	委託検査
23	クロロホルム	12	-	
24	ジクロロ酢酸	4	-	委託検査
25	ジブロモクロロメタン	12	-	
26	臭素酸	4	-	委託検査
27	総トリハロメタン	12	-	
28	トリクロロ酢酸	4	-	委託検査
29	ブロモジクロロメタン	12	-	
30	ブロモホルム	12	-	
31	ホルムアルデヒド	4	-	委託検査
32	亜鉛及びその化合物	4	1	委託検査
33	アルミニウム及びその化合物	4	1	委託検査
34	鉄及びその化合物	4	1	委託検査
35	銅及びその化合物	4	1	委託検査
36	ナトリウム及びその化合物	24	12	
37	マンガン及びその化合物	4	1	委託検査
38	塩化物イオン	24	12	
39	カルシウム・マグネシウム等(硬度)	24	12	
40	蒸発残留物	4	1	
41	陰イオン界面活性剤 (※注)	1	1	委託検査
42	ジオスミン	12	12	
43	2-メチルイソボルネオール	12	12	
44	非イオン界面活性剤	4	1	委託検査
45	フェノール類 (※注)	1	1	委託検査
46	全有機炭素(TOC)	24	12	
47	pH値	365	365	
48	味	365	365	
49	臭気	365	365	
50	色度	365	365	
51	濁度	365	365	
52	クリプトスポリジウム	-	4	委託検査
53	ジアルジア	-	4	委託検査
54	嫌気性芽胞菌	-	4	
55	農薬類	2	2	委託検査

※注 過去3年間の検査結果から3年に1回に省略可能な項目ですが、安全性または性状を確認するため年1回以上検査を行います。

2 水質の状況

(1) 令和5年度 浄水水質検査結果表(年度平均値)

採水場所	古城 浄水場 出口	山田 水質 監視所	大磯 加圧所	上青野 給水 加圧所	大谷 水質 監視所	蜷の郷 給水 加圧所	馬渡 水質 監視所	永沢寺 加圧所	基準値等
1 一般細菌	0	0	0	0	0	0	0	0	100集落/ml以下
2 大腸菌	陰性	陰性	陰性	陰性	陰性	陰性	陰性	陰性	検出されないこと
3 カドミウム及びその化合物	0.0003未満	0.0003未満	0.0003未満	0.0003未満	0.0003未満	0.0003未満	0.0003未満	0.0003未満	0.003mg/l以下
4 水銀及びその化合物	0.00005未満	0.00005未満	0.00005未満	0.00005未満	0.00005未満	0.00005未満	0.00005未満	0.00005未満	0.0005mg/l以下
5 セレン及びその化合物	0.001未満	0.001未満	0.001未満	0.001未満	0.001未満	0.001未満	0.001未満	0.001未満	0.01mg/l以下
6 鉛及びその化合物	0.001未満	0.001未満	0.001未満	0.001未満	0.001未満	0.001未満	0.001未満	0.001未満	0.01mg/l以下
7 ヒ素及びその化合物	0.001未満	0.001未満	0.001未満	0.001未満	0.001未満	0.001未満	0.001未満	0.001未満	0.01mg/l以下
8 六価クロム化合物	0.002未満	0.002未満	0.002未満	0.002未満	0.002未満	0.002未満	0.002未満	0.002未満	0.02mg/l以下
9 亜硝酸態窒素	0.004未満	0.004未満	0.004未満	0.004未満	0.004未満	0.004未満	0.004未満	0.004未満	0.04mg/l以下
10 シアン化物イオン及び塩化シアン	0.001未満	0.001未満	0.001未満	0.001未満	0.001未満	0.001未満	0.001未満	0.001未満	0.01mg/l以下
11 硝酸態窒素及び亜硝酸態窒素	0.25未満	0.25未満	0.41	0.25未満	0.25未満	0.25未満	0.25未満	0.25未満	10mg/l以下
12 フッ素及びその化合物	0.10	0.11	0.10	0.08未満	0.08未満	0.08未満	0.08未満	0.08未満	0.8mg/l以下
13 ホウ素及びその化合物	0.1未満	0.1未満	0.1未満	0.1未満	0.1未満	0.1未満	0.1未満	0.1未満	1.0mg/l以下
14 四塩化炭素	0.0001未満	0.0001未満	0.0001未満	0.0001未満	0.0001未満	0.0001未満	0.0001未満	0.0001未満	0.002mg/l以下
15 1, 4-ジオキサン	0.001未満	0.001未満	0.001未満	0.001未満	0.001未満	0.001未満	0.001未満	0.001未満	0.05mg/l以下
16 トランス-1, 2-ジクロロエチン及び トランス-1, 2-ジクロロエチレン	0.001未満	0.001未満	0.001未満	0.001未満	0.001未満	0.001未満	0.001未満	0.001未満	0.04mg/l以下
17 ジクロロメタン	0.001未満	0.001未満	0.001未満	0.001未満	0.001未満	0.001未満	0.001未満	0.001未満	0.02mg/l以下
18 テトラクロロエチレン	0.001未満	0.001未満	0.001未満	0.001未満	0.001未満	0.001未満	0.001未満	0.001未満	0.01mg/l以下
19 トリクロロエチレン	0.001未満	0.001未満	0.001未満	0.001未満	0.001未満	0.001未満	0.001未満	0.001未満	0.01mg/l以下
20 ベンゼン	0.001未満	0.001未満	0.001未満	0.001未満	0.001未満	0.001未満	0.001未満	0.001未満	0.01mg/l以下
21 塩素酸	0.08	0.08	0.06未満	0.10	0.12	0.07	0.06未満	0.06未満	0.6mg/l以下
22 クロロ酢酸	0.002未満	0.002未満	0.002未満	0.002未満	0.002未満	0.002未満	0.002未満	0.002未満	0.02mg/l以下
23 クロロホルム	0.004	0.014	0.001	0.016	0.016	0.015	0.010	0.023	0.06mg/l以下
24 ジクロロ酢酸	0.003未満	0.005	0.003未満	0.003未満	0.008	0.006	0.006	0.007	0.03mg/l以下
25 ジブロモクロロメタン	0.002	0.003	0.002	0.005	0.005	0.005	0.004	0.001未満	0.1mg/l以下
26 臭素酸	0.001未満	0.001未満	0.001未満	0.001未満	0.001未満	0.001未満	0.001未満	0.001未満	0.01mg/l以下
27 総トリハロメタン	0.011	0.024	0.006	0.030	0.030	0.029	0.022	0.028	0.1mg/l以下
28 トリクロロ酢酸	0.003未満	0.008	0.003未満	0.008	0.010	0.010	0.008	0.013	0.03mg/l以下
29 プロモジクロロメタン	0.004	0.008	0.003	0.01	0.01	0.009	0.007	0.005	0.03mg/l以下
30 ブロモホルム	0.001未満	0.001未満	0.001未満	0.001未満	0.001未満	0.001未満	0.001未満	0.001未満	0.09mg/l以下
31 ホルムアルデヒド	0.008未満	0.008未満	0.008未満	0.008未満	0.008未満	0.008未満	0.008未満	0.008未満	0.08mg/l以下
32 亜鉛及びその化合物	0.01未満	0.01未満	0.01未満	0.01未満	0.01	0.01未満	0.01	0.01未満	1.0mg/l以下
33 アルミニウム及びその化合物	0.03	0.03	0.01	0.03	0.02	0.02	0.03	0.01未満	0.2mg/l以下
34 鉄及びその化合物	0.03未満	0.03未満	0.03未満	0.03未満	0.03未満	0.03未満	0.03未満	0.03未満	0.3mg/l以下
35 銅及びその化合物	0.01未満	0.01未満	0.01未満	0.01未満	0.01未満	0.01未満	0.01未満	0.01未満	1.0mg/l以下
36 ナトリウム及びその化合物	10.7	10.8	8.8	10.0	10.2	10.1	9.5	8.8	200mg/l以下
37 マンガン及びその化合物	0.005未満	0.005未満	0.005未満	0.005未満	0.005未満	0.005未満	0.005未満	0.005未満	0.05mg/l以下
38 塩化物イオン	13.7	13.8	8.4	16.8	16.8	16.8	15.7	9.7	200mg/l以下
39 カルシウム・マグネシウム等(硬度)	38	39	32	39	37	36	36	17	300mg/l以下
40 蒸発残留物	90	98	74	104	103	106	96	70	500mg/l以下
41 陰イオン界面活性剤	0.02未満	0.02未満	0.02未満	0.02未満	0.02未満	0.02未満	0.02未満	0.02未満	0.2mg/l以下
42 ジェオスミン	0.000001未満	0.000001未満	0.000001未満	0.000001未満	0.000001未満	0.000001未満	0.000001未満	0.000001未満	0.00001mg/l以下
43 2-メチルイソボルネオール	0.000001未満	0.000001未満	0.000001未満	0.000001未満	0.000001未満	0.000001未満	0.000001未満	0.000001未満	0.00001mg/l以下
44 非イオン界面活性剤	0.005未満	0.005未満	0.005未満	0.005未満	0.005未満	0.005未満	0.005未満	0.005未満	0.02mg/l以下
45 フェノール類	0.0005未満	0.0005未満	0.0005未満	0.0005未満	0.0005未満	0.0005未満	0.0005未満	0.0005未満	0.005mg/l以下
46 全有機炭素(TOC)	1.2	1.2	0.3未満	0.8	0.8	0.8	0.8	0.8	3mg/l以下
47 pH値	7.2	7.2	7.7	7.9	7.6	7.6	7.6	7.8	5.8以上8.6以下
48 味	N	N	N	N	N	N	N	N	異常でないこと
49 臭気	N	N	N	N	N	N	N	N	異常でないこと
50 色度	1未満	1未満	1未満	1未満	1未満	1未満	1未満	1未満	5度以下
51 濁度	0.1未満	0.1未満	0.1未満	0.1未満	0.1未満	0.1未満	0.1未満	0.1未満	2度以下
残留塩素	0.9	0.6	0.7	0.5	0.6	0.6	0.7	0.5	1mg/l程度以下
水温	17	16	18	17	17	16	17	14	

(2) 原水水質検査結果表(年度平均値)

下山取水口(武庫川 表流水)

下山

項 目	令和元年度	令和2年度	令和3年度	令和4年度	令和5年度	水道水質基準
1 一般細菌	844	596	1,201	390	744	100集落/ml 以下
2 大腸菌	2,998	1,210	7,470	6,190	1,994	検出されないこと
3 カドミウム及びその化合物	0.0003未満	0.0003未満	0.0003未満	0.0003未満	0.0003未満	0.003mg/l 以下
4 水銀及びその化合物	0.00005未満	0.00005未満	0.00005未満	0.00005未満	0.00005未満	0.0005mg/l 以下
5 セレン及びその化合物	0.001未満	0.001未満	0.001未満	0.001未満	0.001未満	0.01mg/l 以下
6 鉛及びその化合物	0.001未満	0.001未満	0.001未満	0.001未満	0.001未満	0.01mg/l 以下
7 ヒ素及びその化合物	0.002	0.001	0.001	0.002	0.002	0.01mg/l 以下
8 六価クロム化合物	0.005未満	0.002未満	0.002未満	0.002未満	0.002未満	0.02mg/l 以下
9 亜硝酸態窒素	0.004未満	0.004未満	0.004未満	0.004未満	0.004未満	0.04mg/l 以下
10 シアン化物イオン及び塩化シアン	0.001未満	0.001未満	0.001未満	0.001未満	0.001未満	0.01mg/l 以下
11 硝酸態窒素及び亜硝酸態窒素	0.11	0.10	0.25未満	0.25未満	0.25未満	10mg/l 以下
12 フッ素及びその化合物	0.09	0.11	0.11	0.09	0.11	0.8mg/l 以下
13 ホウ素及びその化合物	0.1未満	0.1未満	0.1未満	0.02	0.01	1mg/l 以下
14 四塩化炭素	0.0001未満	0.0001未満	0.0001未満	0.0001未満	0.0001未満	0.002mg/l 以下
15 1,4-ジオキサン	0.001未満	0.001未満	0.001未満	0.001未満	0.001未満	0.05mg/l 以下
16 シス-1,2-ジクロロエチレン及びトランス1,2-ジクロロエチレン	0.001未満	0.001未満	0.001未満	0.001未満	0.001未満	0.04mg/l 以下
17 シクロメタン	0.001未満	0.001未満	0.001未満	0.001未満	0.001未満	0.02mg/l 以下
18 テトラクロロエチレン	0.001未満	0.001未満	0.001未満	0.001未満	0.001未満	0.01mg/l 以下
19 トリクロロエチレン	0.001未満	0.001未満	0.001未満	0.001未満	0.001未満	0.01mg/l 以下
20 ベンゼン	0.001未満	0.001未満	0.001未満	0.001未満	0.001未満	0.01mg/l 以下
21 塩素酸					0.06未満	0.6mg/l 以下
22 亜鉛及びその化合物	0.01未満	0.01未満	0.01未満	0.01未満	0.01未満	1.0mg/l 以下
23 アルミニウム及びその化合物	0.06	0.08	0.10	0.04	0.04	0.2mg/l 以下
24 鉄及びその化合物	0.26	0.27	0.27	0.18	0.21	0.3mg/l 以下
25 銅及びその化合物	0.01未満	0.01未満	0.01未満	0.01未満	0.01未満	1.0mg/l 以下
26 ナトリウム及びその化合物	9.6	9.0	8.5	8.9	9.0	200mg/l 以下
27 マンガン及びその化合物	0.090	0.036	0.042	0.058	0.070	0.05mg/l 以下
28 塩化物イオン	8.3	8.2	7.6	8.7	8.6	200mg/l 以下
29 カルシウム・マグネシウム等(硬度)	37	34	35	35	36	300mg/l 以下
30 蒸発残留物	97	49	53	94	106	500mg/l 以下
31 陰イオン界面活性剤	0.02未満	0.02未満	0.02未満	0.02未満	0.02未満	0.2mg/l 以下
32 ジェオスミン	0.000002	0.000029	0.000004	0.000007	0.000006	0.00001mg/l 以下
33 2-メチルイソボルネオール	0.000003	0.000002	0.000006	0.000003	0.000002	0.00001mg/l 以下
34 非イオン界面活性剤	0.005未満	0.005未満	0.005未満	0.005未満	0.005未満	0.02mg/l 以下
35 フェノール類	0.0005未満	0.0005未満	0.0005未満	0.0005未満	0.0005未満	0.005mg/l 以下
36 全有機炭素(TOC)	2.4	2.3	2.4	2.4	2.4	3mg/l 以下
37 pH値	7.2	7.3	7.5	7.6	7.7	5.8以上 8.6以下
38 臭気	あり	あり	あり	あり	あり	異常でないこと
39 色度	15	15	10	8	12	5.0度以下
40 濁度	7.9	3.5	5.3	5.9	6.6	2.0度以下
41 ※ 嫌気性芽胞菌	0	0	18	8	18	
42 ※ クリプトスポリジウム	不検出	不検出	不検出	不検出	不検出	
43 ※ ジアルジア	陰性	陰性	陰性	陰性	陰性	
44 水温	18	16	17	17	16	

※ クリプトスポリジウム、嫌気性芽胞菌、ジアルジアについては年間最高値を記載

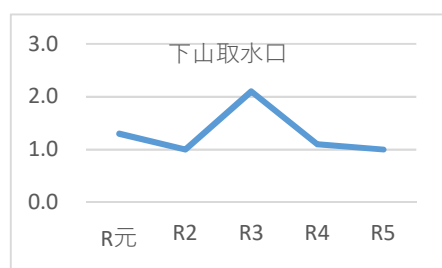

生物化学的酸素要求量(BOD)

(mg/l)

令和元年度	令和2年度	令和3年度	令和4年度	令和5年度
1.3	1.0	2.1	1.1	1.0

年度平均

(3) 原水水質検査結果表(年度平均値)

山田取水場(山田川 表流水)

山田

項 目	令和元年度	令和2年度	令和3年度	令和4年度	令和5年度	水道水質基準
1 一般細菌	309	553	1,671	286	660	100集落/ml 以下
2 大腸菌	543	1,112	3,986	6,169	706	検出されないこと
3 カドミウム及びその化合物	0.0003未満	0.0003未満	0.0003未満	0.0003未満	0.0003未満	0.003mg/l 以下
4 水銀及びその化合物	0.00005未満	0.00005未満	0.00005未満	0.00005未満	0.00005未満	0.0005mg/l 以下
5 セレン及びその化合物	0.001未満	0.001未満	0.001未満	0.001未満	0.001未満	0.01mg/l 以下
6 鉛及びその化合物	0.001未満	0.001未満	0.001未満	0.001未満	0.001未満	0.01mg/l 以下
7 ヒ素及びその化合物	0.001未満	0.001未満	0.002	0.002	0.002	0.01mg/l 以下
8 六価クロム化合物	0.005未満	0.002未満	0.002未満	0.002未満	0.002未満	0.02mg/l 以下
9 亜硝酸態窒素	0.004未満	0.006	0.005	0.005	0.004未満	0.04mg/l 以下
10 シアン化物イオン及び塩化シアン	0.001未満	0.001未満	0.001未満	0.001未満	0.001未満	0.01mg/l 以下
11 硝酸態窒素及び亜硝酸態窒素	0.18	0.27	0.25未満	0.25未満	0.25未満	10mg/l 以下
12 フッ素及びその化合物	0.17	0.16	0.13	0.13	0.12	0.8mg/l 以下
13 ホウ素及びその化合物	0.1未満	0.1未満	0.1未満	0.1未満	0.1未満	1mg/l 以下
14 四塩化炭素	0.0001未満	0.0001未満	0.0001未満	0.0001未満	0.0001未満	0.002mg/l 以下
15 1,4-ジクロロベンゼン	0.001未満	0.001未満	0.001未満	0.001未満	0.001未満	0.05mg/l 以下
16 シス-1,2-ジクロロエチレン及びトランス-1,2-ジクロロエチレン	0.001未満	0.001未満	0.001未満	0.001未満	0.001未満	0.04mg/l 以下
17 ジクロロメタン	0.001未満	0.001未満	0.001未満	0.001未満	0.001未満	0.02mg/l 以下
18 テトラクロロエチレン	0.001未満	0.001未満	0.001未満	0.001未満	0.001未満	0.01mg/l 以下
19 トリクロロエチレン	0.001未満	0.001未満	0.001未満	0.001未満	0.001未満	0.01mg/l 以下
20 ベンゼン	0.001未満	0.001未満	0.001未満	0.001未満	0.001未満	0.01mg/l 以下
21 塩素酸				0.06未満	0.06未満	0.6mg/l 以下
22 亜鉛及びその化合物	0.01未満	0.01未満	0.01未満	0.01未満	0.01未満	1.0mg/l 以下
23 アルミニウム及びその化合物	0.04	0.55	0.07	0.03	0.02	0.2mg/l 以下
24 鉄及びその化合物	0.16	0.10	0.03	0.03未満	0.03未満	0.3mg/l 以下
25 銅及びその化合物	0.01未満	0.01未満	0.01未満	0.01未満	0.01未満	1.0mg/l 以下
26 ナトリウム及びその化合物	8.1	8.5	7.9	7.8	7.8	200mg/l 以下
27 マンガン及びその化合物	0.067	0.540	0.490	0.023	0.039	0.05mg/l 以下
28 塩化物イオン	6.9	7.7	6.9	7.0	7.1	200mg/l 以下
29 カルシウム・マグネシウム等(硬度)	38	42	39	40	39	300mg/l 以下
30 蒸発残留物	88	99	93	104	113	500mg/l 以下
31 陰イオン界面活性剤	0.02未満	0.02未満	0.02未満	0.02未満	0.02未満	0.2mg/l 以下
32 ジェオスミン	0.000002	0.000003	0.000004	0.000007	0.000004	0.00001mg/l 以下
33 2-メチルイソボルネオール	0.000001未満	0.000001未満	0.000002	0.000019	0.000001	0.00001mg/l 以下
34 非イオン界面活性剤	0.005未満	0.005未満	0.005未満	0.005未満	0.005未満	0.02mg/l 以下
35 フェノール類	0.0005未満	0.0005未満	0.0005未満	0.0005未満	0.0005未満	0.005mg/l 以下
36 全有機炭素(TOC)	2.8	3.1	2.9	3.5	83.6	3mg/l 以下
37 pH値	7.1	7.3	7.6	7.9	7.8	5.8以上 8.6以下
38 臭気	あり	あり	あり	あり	あり	異常でないこと
39 色度	13	14	15	12	18	5.0度以下
40 濁度	8.3	8.7	9.5	9.7	10.3	2.0度以下
41 ※ 嫌気性芽胞菌	1	1	10	6	6	
42 ※ クリプトスピリウム	不検出	不検出	不検出	不検出	不検出	
43 ※ ジアルジア	陰性	陰性	陰性	陰性	陰性	
44 水温	17	16	15	16	16	

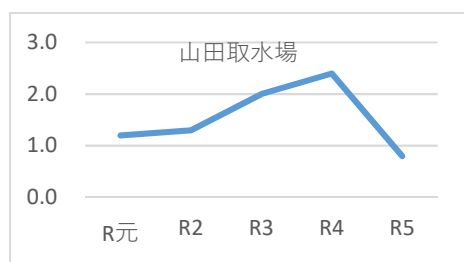

生物化学的酸素要求量(BOD)

(mg/l)

令和元年度	令和2年度	令和3年度	令和4年度	令和5年度
1.2	1.3	2.0	2.4	0.8

年度平均

(4) 原水水質検査結果表(年度平均値)

高平浄水場(取水井 地下水)

高平

項 目	令和元年度	令和2年度	令和3年度	令和4年度	令和5年度	水道水質基準
1 一般細菌	1	2	4	1	2	100集落/ml 以下
2 大腸菌	2	3	12	4	5	検出されないこと
3 カドミウム及びその化合物	0.0003未満	0.0003未満	0.0003未満	0.0003未満	0.0003未満	0.003mg/l 以下
4 水銀及びその化合物	0.00005未満	0.00005未満	0.00005未満	0.00005未満	0.00005未満	0.0005mg/l 以下
5 セレン及びその化合物	0.001未満	0.001未満	0.001未満	0.001未満	0.001未満	0.01mg/l 以下
6 鉛及びその化合物	0.001未満	0.001未満	0.001未満	0.001未満	0.001未満	0.01mg/l 以下
7 ヒ素及びその化合物	0.001未満	0.001未満	0.001未満	0.001未満	0.001未満	0.01mg/l 以下
8 六価クロム化合物	0.005未満	0.002未満	0.002未満	0.002未満	0.002未満	0.02mg/l 以下
9 亜硝酸態窒素	0.004未満	0.004未満	0.004未満	0.004未満	0.004未満	0.04mg/l 以下
10 シアン化物イオン及び塩化シアン	0.001未満	0.001未満	0.001未満	0.001未満	0.001未満	0.01mg/l 以下
11 硝酸態窒素及び亜硝酸態窒素	0.46	0.58	0.45	0.49	0.46	10mg/l 以下
12 フッ素及びその化合物	0.09	0.12	0.12	0.10	0.10	0.8mg/l 以下
13 ホウ素及びその化合物	0.1未満	0.1未満	0.1未満	0.1未満	0.1未満	1mg/l 以下
14 四塩化炭素	0.0001未満	0.0001未満	0.0001未満	0.0001未満	0.0001未満	0.002mg/l 以下
15 1,4-ジオキサン	0.001未満	0.001未満	0.001未満	0.001未満	0.001未満	0.05mg/l 以下
16 ジス-1,2-ジクロロエチレン及びトランス1,2-ジクロロエチレン	0.001未満	0.001未満	0.001未満	0.001未満	0.001未満	0.04mg/l 以下
17 シクロロメタン	0.001未満	0.001未満	0.001未満	0.001未満	0.001未満	0.02mg/l 以下
18 テトラクロロエチレン	0.001未満	0.001未満	0.001未満	0.001未満	0.001未満	0.01mg/l 以下
19 トリクロロエチレン	0.001未満	0.001未満	0.001未満	0.001未満	0.001未満	0.01mg/l 以下
20 ベンゼン	0.001未満	0.001未満	0.001未満	0.001未満	0.001未満	0.01mg/l 以下
21 塩素酸				0.06未満	0.06未満	0.6mg/l 以下
22 亜鉛及びその化合物	0.01未満	0.01未満	0.01未満	0.01未満	0.01未満	1.0mg/l 以下
23 アルミニウム及びその化合物	0.01未満	0.01未満	0.01未満	0.01未満	0.01未満	0.2mg/l 以下
24 鉄及びその化合物	0.03未満	0.03未満	0.03未満	0.03未満	0.03未満	0.3mg/l 以下
25 銅及びその化合物	0.01未満	0.01未満	0.01未満	0.01未満	0.01未満	1.0mg/l 以下
26 ナトリウム及びその化合物	6.1	6.2	5.9	6.2	6.1	200mg/l 以下
27 マンガン及びその化合物	0.005未満	0.005未満	0.005未満	0.005未満	0.005未満	0.05mg/l 以下
28 塩化物イオン	6.3	6.5	6.5	6.9	6.7	200mg/l 以下
29 カルシウム・マグネシウム等(硬度)	24	28	27	29	28	300mg/l 以下
30 蒸発残留物	56	66	59	75	76	500mg/l 以下
31 陰イオン界面活性剤	0.02未満	0.02未満	0.02未満	0.02未満	0.02未満	0.2mg/l 以下
32 ジェオスミン	0.000001未満	0.000001未満	0.000001未満	0.000001未満	0.000001未満	0.00001mg/l 以下
33 2-メチルイソボルネオール	0.000001未満	0.000001未満	0.000001未満	0.000001未満	0.000001未満	0.00001mg/l 以下
34 非イオン界面活性剤	0.005未満	0.005未満	0.005未満	0.005未満	0.005未満	0.02mg/l 以下
35 フェノール類	0.0005未満	0.0005未満	0.0005未満	0.0005未満	0.0005未満	0.005mg/l 以下
36 全有機炭素(TOC)	0.2未満	0.2	0.2未満	0.2未満	0.3未満	3mg/l 以下
37 pH値	7.1	7.2	7.5	7.3	7.3	5.8以上 8.6以下
38 臭気	なし	なし	なし	なし	なし	異常でないこと
39 色度	1未満	1未満	1未満	1未満	1未満	5.0度以下
40 濁度	0.1未満	0.1未満	0.1未満	0.1未満	0.1未満	2.0度以下
41 ※ 嫌気性芽胞菌	0	0	0	0	0	
42 ※ クリプトスポリジウム	不検出	不検出	不検出	不検出	不検出	
43 ※ ジアルジア	陰性	陰性	陰性	陰性	陰性	
44 水温	16	16	15	15	15	

※ クリプトスポリジウム、嫌気性芽胞菌、ジアルジアについては年間最高値を記載



生物化学的酸素要求量(BOD)

(mg/l)

令和元年度	令和2年度	令和3年度	令和4年度	令和5年度
<0.5	<0.5	0.6	<0.5	<0.5

年度平均

(5) 原水水質検査結果表(年度平均値)

母子取水場(勝合谷池 湖沼水)

母子

項 目	令和元年度	令和2年度	令和3年度	令和4年度	令和5年度	水道水質基準
1 一般細菌	230	96	99	51	66	100集落/ml 以下
2 大腸菌	939	939	430	263	92	検出されないこと
3 カドミウム及びその化合物	0.0003未満	0.0003未満	0.0003未満	0.0003未満	0.0003未満	0.003mg/l 以下
4 水銀及びその化合物	0.00005未満	0.00005未満	0.00005未満	0.00005未満	0.00005未満	0.0005mg/l 以下
5 セレン及びその化合物	0.001未満	0.001未満	0.001未満	0.001未満	0.001未満	0.01mg/l 以下
6 鉛及びその化合物	0.001未満	0.001未満	0.001未満	0.001未満	0.001未満	0.01mg/l 以下
7 ヒ素及びその化合物	0.001未満	0.001未満	0.001未満	0.001未満	0.002	0.01mg/l 以下
8 六価クロム化合物	0.005未満	0.002未満	0.002未満	0.002未満	0.002未満	0.02mg/l 以下
9 亜硝酸態窒素	0.004未満	0.004未満	0.004未満	0.004未満	0.004未満	0.04mg/l 以下
10 シアン化物イオン及び塩化シアン	0.001未満	0.001未満	0.001未満	0.001未満	0.001未満	0.01mg/l 以下
11 硝酸態窒素及び亜硝酸態窒素	0.10未満	0.10未満	0.25未満	0.25未満	0.25未満	10mg/l 以下
12 フッ素及びその化合物	0.08未満	0.08未満	0.08未満	0.08未満	0.08未満	0.8mg/l 以下
13 ホウ素及びその化合物	0.1未満	0.1未満	0.1未満	0.1未満	0.1未満	1mg/l 以下
14 四塩化炭素	0.0001未満	0.0001未満	0.0001未満	0.0001未満	0.0001未満	0.002mg/l 以下
15 1,4-ジクロロベンゼン	0.001未満	0.001未満	0.001未満	0.001未満	0.001未満	0.05mg/l 以下
16 シス-1,2-ジクロロエチレン及びトランス-1,2-ジクロロエチレン	0.001未満	0.001未満	0.001未満	0.001未満	0.001未満	0.04mg/l 以下
17 ジクロロメタン	0.001未満	0.001未満	0.001未満	0.001未満	0.001未満	0.02mg/l 以下
18 テトラクロロエチレン	0.001未満	0.001未満	0.001未満	0.001未満	0.001未満	0.01mg/l 以下
19 トリクロロエチレン	0.001未満	0.001未満	0.001未満	0.001未満	0.001未満	0.01mg/l 以下
20 ベンゼン	0.001未満	0.001未満	0.001未満	0.001未満	0.001未満	0.01mg/l 以下
21 塩素酸			0.06未満	0.06未満	0.06未満	0.6mg/l 以下
22 亜鉛及びその化合物	0.01未満	0.01未満	0.01未満	0.01未満	0.01未満	1.0mg/l 以下
23 アルミニウム及びその化合物	0.04	0.06	0.10	0.05	0.05	0.2mg/l 以下
24 鉄及びその化合物	0.11	0.11	0.19	0.10	0.12	0.3mg/l 以下
25 銅及びその化合物	0.01未満	0.01未満	0.01未満	0.01未満	0.01未満	1.0mg/l 以下
26 ナトリウム及びその化合物	4.0	3.9	3.9	3.9	3.6	200mg/l 以下
27 マンガン及びその化合物	0.038	0.022	0.038	0.032	0.046	0.05mg/l 以下
28 塩化物イオン	2.9	2.9	3.1	3.1	3.2	200mg/l 以下
29 カルシウム・マグネシウム等(硬度)	9	10	11	11	11	300mg/l 以下
30 蒸発残留物	37	26	24	43	55	500mg/l 以下
31 陰イオン界面活性剤	0.02未満	0.02未満	0.02未満	0.02未満	0.02未満	0.2mg/l 以下
32 ジェオスミン	0.000002	0.000002	0.000002	0.000002	0.000002	0.00001mg/l 以下
33 2-メチルイソボルネオール	0.000001未満	0.000001未満	0.000001未満	0.000001未満	0.000001未満	0.00001mg/l 以下
34 非イオン界面活性剤	0.005未満	0.005未満	0.005未満	0.005未満	0.005未満	0.02mg/l 以下
35 フェノール類	0.0005未満	0.0005未満	0.0005未満	0.0005未満	0.0005未満	0.005mg/l 以下
36 全有機炭素(TOC)	1.8	1.7	1.7	2.0	2.0	3mg/l 以下
37 pH値	7.2	7.5	7.7	7.5	7.6	5.8以上 8.6以下
38 臭気	あり	あり	あり	あり	あり	異常でないこと
39 色度	6	7	6	7	8	5.0度以下
40 濁度	3.9	3.0	3.0	4.2	3.1	2.0度以下
41 ※ 嫌気性芽胞菌	0	0	4	1	1	
42 ※ クリプトスポリジウム	不検出	不検出	不検出	不検出	不検出	
43 ※ ジアルジア	陰性	陰性	陰性	陰性	陰性	
44 水温	16	15	15	15	15	

※ クリプトスポリジウム、嫌気性芽胞菌、ジアルジアについては年間最高値を記載

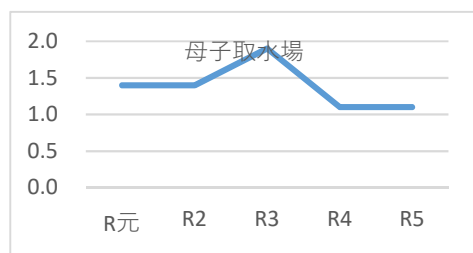

生物学的酸素要求量(BOD)

(mg/l)

令和元年度	令和2年度	令和3年度	令和4年度	令和5年度
1.4	1.4	1.9	1.1	1.1

年度平均

(6) 令和5年度 農薬検査結果 (第1回)

令和5年6月28日 実施

項 目	採水場所	古城浄水場 場内(浄水)	下山取水口 (原水)	山田ダム (原水)	大磯加圧所 (浄水)	高平浄水場 (原水)	永沢寺加圧所 (浄水)	勝谷谷池 (原水)	目 標 値
1	1,3-ジクロロプロペン (D-D)	0.0005未満	0.0005未満	0.0005未満	0.0005未満	0.0005未満	0.0005未満	0.0005未満	0.05 mg/l以下
2	2,2-DPA (ダラボン)	0.0008未満	0.0008未満	0.0008未満	0.0008未満	0.0008未満	0.0008未満	0.0008未満	0.08 mg/l以下
3	2,4-D(2,4-PA)	0.0002未満	0.0002未満	0.0002未満	0.0002未満	0.0002未満	0.0002未満	0.0002未満	0.02 mg/l以下
4	EPN	0.00004未満	0.00004未満	0.00004未満	0.00004未満	0.00004未満	0.00004未満	0.00004未満	0.004 mg/l以下
5	MCPA	0.0003未満	0.0003未満	0.0003未満	0.0003未満	0.0003未満	0.0003未満	0.0003未満	0.005 mg/l以下
6	アシュラム	0.009未満	0.009未満	0.009未満	0.009未満	0.009未満	0.009未満	0.009未満	0.9 mg/l以下
7	アセフェート	0.00006未満	0.00006未満	0.00006未満	0.00006未満	0.00006未満	0.00006未満	0.00006未満	0.006 mg/l以下
8	アトラジン	0.0001未満	0.0001未満	0.0001未満	0.0001未満	0.0001未満	0.0001未満	0.0001未満	0.01 mg/l以下
9	アニロホス	0.00003未満	0.00003未満	0.00003未満	0.00003未満	0.00003未満	0.00003未満	0.00003未満	0.003 mg/l以下
10	アミトラズ	0.0003未満	0.0003未満	0.0003未満	0.0003未満	0.0003未満	0.0003未満	0.0003未満	0.006 mg/l以下
11	アラクロール	0.0003未満	0.0003未満	0.0003未満	0.0003未満	0.0003未満	0.0003未満	0.0003未満	0.03 mg/l以下
12	イソキサチオン	0.00005未満	0.00005未満	0.00005未満	0.00005未満	0.00005未満	0.00005未満	0.00005未満	0.005 mg/l以下
13	イソフェンホス	0.00004未満	0.00004未満	0.00004未満	0.00004未満	0.00004未満	0.00004未満	0.00004未満	0.001 mg/l以下
14	イソプロカルブ (MIPC)	0.0001未満	0.0001未満	0.0001未満	0.0001未満	0.0001未満	0.0001未満	0.0001未満	0.01 mg/l以下
15	イソプロチオラン (IPT)	0.003未満	0.003未満	0.003未満	0.003未満	0.003未満	0.003未満	0.003未満	0.3 mg/l以下
16	イブフェンカルバジン	0.00002未満	0.00020	0.00026	0.00002未満	0.00002未満	0.00002未満	0.00002未満	0.002 mg/l以下
17	イプロベンホス (IBP)	0.0009未満	0.0009未満	0.0009未満	0.0009未満	0.0009未満	0.0009未満	0.0009未満	0.09 mg/l以下
18	イミノクタジン	0.00006未満	0.00006未満	0.00006未満	0.00006未満	0.00006未満	0.00006未満	0.00006未満	0.006 mg/l以下
19	インダノファン	0.0003未満	0.0003未満	0.0003未満	0.0003未満	0.0003未満	0.0003未満	0.0003未満	0.009 mg/l以下
20	エスプロカルブ	0.0003未満	0.0003未満	0.0003未満	0.0003未満	0.0003未満	0.0003未満	0.0003未満	0.03 mg/l以下
21	エトフェンブロックス	0.0008未満	0.0008未満	0.0008未満	0.0008未満	0.0008未満	0.0008未満	0.0008未満	0.08 mg/l以下
22	エンドスルファン (ベンゾエビン)	0.0001未満	0.0001未満	0.0001未満	0.0001未満	0.0001未満	0.0001未満	0.0001未満	0.01 mg/l以下
23	オキサジクロメホン	0.0002未満	0.0002未満	0.0002未満	0.0002未満	0.0002未満	0.0002未満	0.0002未満	0.02 mg/l以下
24	オキシ銅 (有機銅)	0.0004未満	0.0004未満	0.0004未満	0.0004未満	0.0004未満	0.0004未満	0.0004未満	0.03 mg/l以下
25	オリサストロビン (5Z) -オリサストロビン	0.001未満	0.001未満	0.001未満	0.001未満	0.001未満	0.001未満	0.001未満	0.1 mg/l以下
26	カズサホス	0.000006未満	0.000006未満	0.000006未満	0.000006未満	0.000006未満	0.000006未満	0.000006未満	0.0006 mg/l以下
27	カフェンストロール	0.00008未満	0.00008未満	0.00008未満	0.00008未満	0.00008未満	0.00008未満	0.00008未満	0.008 mg/l以下
28	カルタップ	0.002未満	0.002未満	0.002未満	0.002未満	0.002未満	0.002未満	0.002未満	0.08 mg/l以下
29	カルバリル(NAC)	0.0002未満	0.0002未満	0.0002未満	0.0002未満	0.0002未満	0.0002未満	0.0002未満	0.02 mg/l以下
30	カルボフラン	0.000056	0.000052	0.000071	0.000041	0.000046	0.000048	0.000056	0.0003 mg/l以下
31	キノクラミン(ACN)	0.00005未満	0.00005未満	0.00005未満	0.00005未満	0.00005未満	0.00005未満	0.00005未満	0.005 mg/l以下
32	キャプタン	0.003未満	0.003未満	0.003未満	0.003未満	0.003未満	0.003未満	0.003未満	0.3 mg/l以下
33	クミルロン	0.0003未満	0.0003未満	0.0003未満	0.0003未満	0.0003未満	0.0003未満	0.0003未満	0.03 mg/l以下
34	グリホサート	0.02未満	0.02未満	0.02未満	0.02未満	0.02未満	0.02未満	0.02未満	2 mg/l以下
35	グルホシネート	0.0002未満	0.0002未満	0.0002未満	0.0002未満	0.0002未満	0.0002未満	0.0002未満	0.02 mg/l以下
36	クロメプロップ	0.0002未満	0.0002未満	0.0002未満	0.0002未満	0.0002未満	0.0002未満	0.0002未満	0.02 mg/l以下
37	クロルニトロフェン(CNP)	0.0001未満	0.0001未満	0.0001未満	0.0001未満	0.0001未満	0.0001未満	0.0001未満	0.0001 mg/l以下
38	クロルピリホス	0.00003未満	0.00003未満	0.00003未満	0.00003未満	0.00003未満	0.00003未満	0.00003未満	0.003 mg/l以下
39	クロロタロニル(TPN)	0.0005未満	0.0005未満	0.0005未満	0.0005未満	0.0005未満	0.0005未満	0.0005未満	0.05 mg/l以下
40	シアナジン	0.00001未満	0.00001未満	0.00001未満	0.00001未満	0.00001未満	0.00001未満	0.00001未満	0.001 mg/l以下
41	シアノホス(CYAP)	0.00003未満	0.00003未満	0.00003未満	0.00003未満	0.00003未満	0.00003未満	0.00003未満	0.003 mg/l以下
42	ジウロン(DCMU)	0.0002未満	0.0002未満	0.0002未満	0.0002未満	0.0002未満	0.0002未満	0.0002未満	0.02 mg/l以下
43	ジクロベニル(DBN)	0.0003未満	0.0003未満	0.0003未満	0.0003未満	0.0003未満	0.0003未満	0.0003未満	0.03 mg/l以下
44	ジクロルボス(DDVP)	0.0003未満	0.0003未満	0.0003未満	0.0003未満	0.0003未満	0.0003未満	0.0003未満	0.008 mg/l以下
45	ジクワット	0.0001未満	0.0001未満	0.0001未満	0.0001未満	0.0001未満	0.0001未満	0.0001未満	0.01 mg/l以下
46	ジスルホトン (エチルチオメトン)	0.0003未満	0.0003未満	0.0003未満	0.0003未満	0.0003未満	0.0003未満	0.0003未満	0.004 mg/l以下
47	ジチオカルバメート系農薬	0.00005未満	0.00005未満	0.00005未満	0.00005未満	0.00005未満	0.00005未満	0.00005未満	0.005 mg/l以下
48	ジチオピル	0.00009未満	0.00009未満	0.00009未満	0.00009未満	0.00009未満	0.00009未満	0.00009未満	0.009 mg/l以下
49	シハロホップブチル	0.00006未満	0.00006未満	0.00006未満	0.00006未満	0.00006未満	0.00006未満	0.00006未満	0.006 mg/l以下
50	シマジン(CAT)	0.00003未満	0.00003未満	0.00003未満	0.00003未満	0.00003未満	0.00003未満	0.00003未満	0.003 mg/l以下
51	ジメタメトリン	0.0002未満	0.0002未満	0.0002未満	0.0002未満	0.0002未満	0.0002未満	0.0002未満	0.02 mg/l以下
52	ジメトエート	0.0005未満	0.0005未満	0.0005未満	0.0005未満	0.0005未満	0.0005未満	0.0005未満	0.05 mg/l以下
53	シメトリン	0.0003未満	0.0003未満	0.0003未満	0.0003未満	0.0003未満	0.0003未満	0.0003未満	0.03 mg/l以下
54	ダイアジノン	0.00003未満	0.00003未満	0.00003未満	0.00003未満	0.00003未満	0.00003未満	0.00003未満	0.003 mg/l以下
55	ダイムロン	0.008未満	0.008未満	0.008未満	0.008未満	0.008未満	0.008未満	0.008未満	0.8 mg/l以下
56	ダゾメット、メタム (カーバム) 及びメチルイソチオシアネート	0.0001未満	0.0001未満	0.0001未満	0.0001未満	0.0001未満	0.0001未満	0.0001未満	0.01 mg/l以下
57	チアジニル	0.001未満	0.001未満	0.001未満	0.001未満	0.001未満	0.001未満	0.001未満	0.1 mg/l以下
58	チウラム	0.0002未満	0.0002未満	0.0002未満	0.0002未満	0.0002未満	0.0002未満	0.0002未満	0.02 mg/l以下

項目	採水場所	古城浄水場	下山取水口	山田ダム	大磯加圧所	高平浄水場	永沢寺加圧所	勝谷谷池	目標値
		場内(浄水)	(原水)	(原水)	(浄水)	(原水)	(浄水)	(原水)	
59	チオジカルブ	0.0008未満	0.0008未満	0.0008未満	0.0008未満	0.0008未満	0.0008未満	0.0008未満	0.08 mg/以下
60	チオファネートメチル	0.003未満	0.003未満	0.003未満	0.003未満	0.003未満	0.003未満	0.003未満	0.3 mg/以下
61	チオベンカルブ	0.0002未満	0.0002未満	0.0002未満	0.0002未満	0.0002未満	0.0002未満	0.0002未満	0.02 mg/以下
62	テフリルトリオン	0.00002未満	0.00434	0.00309	0.00002未満	0.00002未満	0.00002未満	0.00002未満	0.002 mg/以下
63	テルブカルブ(MBPMC)	0.0002未満	0.0002未満	0.0002未満	0.0002未満	0.0002未満	0.0002未満	0.0002未満	0.02 mg/以下
64	トリクロビル	0.0003未満	0.0003未満	0.0003未満	0.0003未満	0.0003未満	0.0003未満	0.0003未満	0.006 mg/以下
65	トリクロルホン(DEP)	0.00005未満	0.00005未満	0.00005未満	0.00005未満	0.00005未満	0.00005未満	0.00005未満	0.005 mg/以下
66	トリシクラゾール	0.001未満	0.001未満	0.001未満	0.001未満	0.001未満	0.001未満	0.001未満	0.1 mg/以下
67	トリフルラリン	0.003未満	0.003未満	0.003未満	0.003未満	0.003未満	0.003未満	0.003未満	0.06 mg/以下
68	ナプロパミド	0.0003未満	0.0003未満	0.0003未満	0.0003未満	0.0003未満	0.0003未満	0.0003未満	0.03 mg/以下
69	パラコート	0.00005未満	0.00005未満	0.00005未満	0.00005未満	0.00005未満	0.00005未満	0.00005未満	0.005 mg/以下
70	ピペロホス	0.00005未満	0.00005未満	0.00005未満	0.00005未満	0.00005未満	0.00005未満	0.00005未満	0.0009 mg/以下
71	ピラクロニル	0.0001未満	0.0008	0.0003	0.0001未満	0.0001未満	0.0001未満	0.0001未満	0.01 mg/以下
72	ピラゾキシフェン	0.00004未満	0.00004未満	0.00004未満	0.00004未満	0.00004未満	0.00004未満	0.00004未満	0.004 mg/以下
73	ピラゾリネート(ピラゾレート)	0.0002未満	0.0002未満	0.0002未満	0.0002未満	0.0002未満	0.0002未満	0.0002未満	0.02 mg/以下
74	ピリダフェンチオン	0.00002未満	0.00002未満	0.00002未満	0.00002未満	0.00002未満	0.00002未満	0.00002未満	0.002 mg/以下
75	ピリブチカルブ	0.0002未満	0.0002未満	0.0002未満	0.0002未満	0.0002未満	0.0002未満	0.0002未満	0.02 mg/以下
76	ピロキロン	0.0005未満	0.0005未満	0.0005未満	0.0005未満	0.0005未満	0.0005未満	0.0005未満	0.05 mg/以下
77	フィプロニル	0.000005未満	0.000005未満	0.000005未満	0.000005未満	0.000005未満	0.000005未満	0.000005未満	0.0005 mg/以下
78	フェントロチオン(MEP)	0.0001未満	0.0001未満	0.0001未満	0.0001未満	0.0001未満	0.0001未満	0.0001未満	0.01 mg/以下
79	フェノブカルブ(BPMC)	0.0003未満	0.0003未満	0.0003未満	0.0003未満	0.0003未満	0.0003未満	0.0003未満	0.03 mg/以下
80	フェリムゾン	0.0005未満	0.0005未満	0.0005未満	0.0005未満	0.0005未満	0.0005未満	0.0005未満	0.05 mg/以下
81	フェンチオン(MPP)	0.00006未満	0.00006未満	0.00006未満	0.00006未満	0.00006未満	0.00006未満	0.00006未満	0.006 mg/以下
82	フェントエート(PAP)	0.00007未満	0.00007未満	0.00007未満	0.00007未満	0.00007未満	0.00007未満	0.00007未満	0.007 mg/以下
83	フェントラザミド	0.0001未満	0.0001未満	0.0001未満	0.0001未満	0.0001未満	0.0001未満	0.0001未満	0.01 mg/以下
84	フサライド	0.001未満	0.001未満	0.001未満	0.001未満	0.001未満	0.001未満	0.001未満	0.1 mg/以下
85	ブタクロール	0.0003未満	0.0003未満	0.0003未満	0.0003未満	0.0003未満	0.0003未満	0.0003未満	0.03 mg/以下
86	ブタミホス	0.0002未満	0.0002未満	0.0002未満	0.0002未満	0.0002未満	0.0002未満	0.0002未満	0.02 mg/以下
87	ブプロフェジン	0.0002未満	0.0002未満	0.0002未満	0.0002未満	0.0002未満	0.0002未満	0.0002未満	0.02 mg/以下
88	フルアジナム	0.0003未満	0.0003未満	0.0003未満	0.0003未満	0.0003未満	0.0003未満	0.0003未満	0.03 mg/以下
89	プレチラクロール	0.0005未満	0.0005未満	0.0005未満	0.0005未満	0.0005未満	0.0005未満	0.0005未満	0.05 mg/以下
90	プロシミドン	0.0009未満	0.0009未満	0.0009未満	0.0009未満	0.0009未満	0.0009未満	0.0009未満	0.09 mg/以下
91	プロチオホス	0.00007未満	0.00007未満	0.00007未満	0.00007未満	0.00007未満	0.00007未満	0.00007未満	0.007 mg/以下
92	プロピコナゾール	0.0005未満	0.0005未満	0.0005未満	0.0005未満	0.0005未満	0.0005未満	0.0005未満	0.05 mg/以下
93	プロピザミド	0.0005未満	0.0005未満	0.0005未満	0.0005未満	0.0005未満	0.0005未満	0.0005未満	0.05 mg/以下
94	プロベナゾール	0.0003未満	0.0003未満	0.0003未満	0.0003未満	0.0003未満	0.0003未満	0.0003未満	0.03 mg/以下
95	プロモブチド	0.001未満	0.001未満	0.001未満	0.001未満	0.001未満	0.001未満	0.001未満	0.1 mg/以下
96	ペノミル	0.0002未満	0.0002未満	0.0002未満	0.0002未満	0.0002未満	0.0002未満	0.0002未満	0.02 mg/以下
97	ペンシクロン	0.001未満	0.001未満	0.001未満	0.001未満	0.001未満	0.001未満	0.001未満	0.1 mg/以下
98	ベンゾビスシクロン	0.0009未満	0.0009未満	0.0009未満	0.0009未満	0.0009未満	0.0009未満	0.0009未満	0.09 mg/以下
99	ベンゾフェナップ	0.00005未満	0.00005未満	0.00005未満	0.00005未満	0.00005未満	0.00005未満	0.00005未満	0.005 mg/以下
100	ペンタゾン	0.002未満	0.002未満	0.002未満	0.002未満	0.002未満	0.002未満	0.002未満	0.2 mg/以下
101	ペンディメタリン	0.003未満	0.003未満	0.003未満	0.003未満	0.003未満	0.003未満	0.003未満	0.3 mg/以下
102	ベンフラカルブ	0.0002未満	0.0002未満	0.0002未満	0.0002未満	0.0002未満	0.0002未満	0.0002未満	0.02 mg/以下
103	ベンフルラリン(ベスロジン)	0.0001未満	0.0001未満	0.0001未満	0.0001未満	0.0001未満	0.0001未満	0.0001未満	0.01 mg/以下
104	ベンフレセート	0.0007未満	0.0007未満	0.0007未満	0.0007未満	0.0007未満	0.0007未満	0.0007未満	0.07 mg/以下
105	ホスチアゼート	0.00005未満	0.00005未満	0.00005未満	0.00005未満	0.00005未満	0.00005未満	0.00005未満	0.005 mg/以下
106	マラチオン(マラソン)	0.007未満	0.007未満	0.007未満	0.007未満	0.007未満	0.007未満	0.007未満	0.7 mg/以下
107	メコプロップ(MCPP)	0.0005未満	0.0005未満	0.0005未満	0.0005未満	0.0005未満	0.0005未満	0.0005未満	0.05 mg/以下
108	メソミル	0.0003未満	0.0003未満	0.0003未満	0.0003未満	0.0003未満	0.0003未満	0.0003未満	0.03 mg/以下
109	メタラキシル	0.002未満	0.002未満	0.002未満	0.002未満	0.002未満	0.002未満	0.002未満	0.2 mg/以下
110	メチダチオン(DMTP)	0.00004未満	0.00004未満	0.00004未満	0.00004未満	0.00004未満	0.00004未満	0.00004未満	0.004 mg/以下
111	メトミノストロビン	0.0004未満	0.0004未満	0.0004未満	0.0004未満	0.0004未満	0.0004未満	0.0004未満	0.04 mg/以下
112	メトリブジン	0.0003未満	0.0003未満	0.0003未満	0.0003未満	0.0003未満	0.0003未満	0.0003未満	0.03 mg/以下
113	メフェナセット	0.0002未満	0.0002未満	0.0002未満	0.0002未満	0.0002未満	0.0002未満	0.0002未満	0.02 mg/以下
114	メブロニル	0.001未満	0.001未満	0.001未満	0.001未満	0.001未満	0.001未満	0.001未満	0.1 mg/以下
115	モリネート	0.00005未満	0.00005未満	0.00005未満	0.00005未満	0.00005未満	0.00005未満	0.00005未満	0.005 mg/以下
	農薬類	0.19	0.27	0.40	0.15	0.15	0.17	0.19	1 mg/以下

(6) 令和5年度 農薬検査結果 (第2回)

令和5年9月28日 実施

項 目	採水場所	古城浄水場 場内(浄水)	下山取水口 (原水)	山田ダム (原水)	大磯加圧所 (浄水)	高平浄水場 (原水)	永沢寺加圧所 (浄水)	勝谷合池 (原水)	目 標 値
1	1,3-ジクロロプロペン (D-D)	0.0005未満	0.0005未満	0.0005未満	0.0005未満	0.0005未満	0.0005未満	0.0005未満	0.05 mg/l以下
2	2,2-DPA (ダラボン)	0.0008未満	0.0008未満	0.0008未満	0.0008未満	0.0008未満	0.0008未満	0.0008未満	0.08 mg/l以下
3	2,4-D(2,4-PA)	0.0002未満	0.0002未満	0.0002未満	0.0002未満	0.0002未満	0.0002未満	0.0002未満	0.02 mg/l以下
4	EPN	0.00004未満	0.00004未満	0.00004未満	0.00004未満	0.00004未満	0.00004未満	0.00004未満	0.004 mg/l以下
5	MCPA	0.0003未満	0.0003未満	0.0003未満	0.0003未満	0.0003未満	0.0003未満	0.0003未満	0.005 mg/l以下
6	アシュラム	0.009未満	0.009未満	0.009未満	0.009未満	0.009未満	0.009未満	0.009未満	0.9 mg/l以下
7	アセフェート	0.00006未満	0.00006未満	0.00006未満	0.00006未満	0.00006未満	0.00006未満	0.00006未満	0.006 mg/l以下
8	アトラジン	0.0001未満	0.0001未満	0.0001未満	0.0001未満	0.0001未満	0.0001未満	0.0001未満	0.01 mg/l以下
9	アニロホス	0.00003未満	0.00003未満	0.00003未満	0.00003未満	0.00003未満	0.00003未満	0.00003未満	0.003 mg/l以下
10	アミトラズ	0.0003未満	0.0003未満	0.0003未満	0.0003未満	0.0003未満	0.0003未満	0.0003未満	0.006 mg/l以下
11	アラクロール	0.0003未満	0.0003未満	0.0003未満	0.0003未満	0.0003未満	0.0003未満	0.0003未満	0.03 mg/l以下
12	イソキサチオン	0.00005未満	0.00005未満	0.00005未満	0.00005未満	0.00005未満	0.00005未満	0.00005未満	0.005 mg/l以下
13	イソフェンホス	0.00004未満	0.00004未満	0.00004未満	0.00004未満	0.00004未満	0.00004未満	0.00004未満	0.001 mg/l以下
14	イソプロカルブ (MIPC)	0.0001未満	0.0001未満	0.0001未満	0.0001未満	0.0001未満	0.0001未満	0.0001未満	0.01 mg/l以下
15	イソプロチオラン (IPT)	0.003未満	0.003未満	0.003未満	0.003未満	0.003未満	0.003未満	0.003未満	0.3 mg/l以下
16	イブフェンカルバジン	0.00002未満	0.00002未満	0.00002未満	0.00002未満	0.00002未満	0.00002未満	0.00002未満	0.002 mg/l以下
17	イプロベンホス (IBP)	0.0009未満	0.0009未満	0.0009未満	0.0009未満	0.0009未満	0.0009未満	0.0009未満	0.09 mg/l以下
18	イミノクタジン	0.00006未満	0.00006未満	0.00006未満	0.00006未満	0.00006未満	0.00006未満	0.00006未満	0.006 mg/l以下
19	インダノファン	0.0003未満	0.0003未満	0.0003未満	0.0003未満	0.0003未満	0.0003未満	0.0003未満	0.009 mg/l以下
20	エスプロカルブ	0.0003未満	0.0003未満	0.0003未満	0.0003未満	0.0003未満	0.0003未満	0.0003未満	0.03 mg/l以下
21	エトフェンブロックス	0.0008未満	0.0008未満	0.0008未満	0.0008未満	0.0008未満	0.0008未満	0.0008未満	0.08 mg/l以下
22	エンドスルファン (ベンゾエピン)	0.0001未満	0.0001未満	0.0001未満	0.0001未満	0.0001未満	0.0001未満	0.0001未満	0.01 mg/l以下
23	オキサジクロメホン	0.0002未満	0.0002未満	0.0002未満	0.0002未満	0.0002未満	0.0002未満	0.0002未満	0.02 mg/l以下
24	オキシ銅 (有機銅)	0.0004未満	0.0004未満	0.0004未満	0.0004未満	0.0004未満	0.0004未満	0.0004未満	0.03 mg/l以下
25	オリサストロビン (5Z) -オリサストロピン	0.001未満	0.001未満	0.001未満	0.001未満	0.001未満	0.001未満	0.001未満	0.1 mg/l以下
26	カズサホス	0.000006未満	0.000006未満	0.000006未満	0.000006未満	0.000006未満	0.000006未満	0.000006未満	0.0006 mg/l以下
27	カフェンストロール	0.00008未満	0.00008未満	0.00008未満	0.00008未満	0.00008未満	0.00008未満	0.00008未満	0.008 mg/l以下
28	カルタップ	0.002未満	0.002未満	0.002未満	0.002未満	0.002未満	0.002未満	0.002未満	0.08 mg/l以下
29	カルバリル (NAC)	0.0002未満	0.0002未満	0.0002未満	0.0002未満	0.0002未満	0.0002未満	0.0002未満	0.02 mg/l以下
30	カルボフラン	0.000003未満	0.000003未満	0.000003未満	0.000003未満	0.000003未満	0.000003未満	0.000003未満	0.0003 mg/l以下
31	キノクラミン (ACN)	0.00005未満	0.00005未満	0.00005未満	0.00005未満	0.00005未満	0.00005未満	0.00005未満	0.005 mg/l以下
32	キャプタン	0.003未満	0.003未満	0.003未満	0.003未満	0.003未満	0.003未満	0.003未満	0.3 mg/l以下
33	クミルロン	0.0003未満	0.0003未満	0.0003未満	0.0003未満	0.0003未満	0.0003未満	0.0003未満	0.03 mg/l以下
34	グリホサート	0.02未満	0.02未満	0.02未満	0.02未満	0.02未満	0.02未満	0.02未満	2 mg/l以下
35	グルホシネート	0.0002未満	0.0002未満	0.0002未満	0.0002未満	0.0002未満	0.0002未満	0.0002未満	0.02 mg/l以下
36	クロメプロップ	0.0002未満	0.0002未満	0.0002未満	0.0002未満	0.0002未満	0.0002未満	0.0002未満	0.02 mg/l以下
37	クロルニトロフェン (CNP)	0.0001未満	0.0001未満	0.0001未満	0.0001未満	0.0001未満	0.0001未満	0.0001未満	0.0001 mg/l以下
38	クロルピリホス	0.00003未満	0.00003未満	0.00003未満	0.00003未満	0.00003未満	0.00003未満	0.00003未満	0.003 mg/l以下
39	クロロタロニル (TPN)	0.0005未満	0.0005未満	0.0005未満	0.0005未満	0.0005未満	0.0005未満	0.0005未満	0.05 mg/l以下
40	シアナジン	0.00001未満	0.00001未満	0.00001未満	0.00001未満	0.00001未満	0.00001未満	0.00001未満	0.001 mg/l以下
41	シアノホス (CYAP)	0.00003未満	0.00003未満	0.00003未満	0.00003未満	0.00003未満	0.00003未満	0.00003未満	0.003 mg/l以下
42	ジウロン (DCMU)	0.0002未満	0.0002未満	0.0002未満	0.0002未満	0.0002未満	0.0002未満	0.0002未満	0.02 mg/l以下
43	ジクロベニル (DBN)	0.0003未満	0.0003未満	0.0003未満	0.0003未満	0.0003未満	0.0003未満	0.0003未満	0.03 mg/l以下
44	ジクロルボス (DDVP)	0.0003未満	0.0003未満	0.0003未満	0.0003未満	0.0003未満	0.0003未満	0.0003未満	0.008 mg/l以下
45	ジクワット	0.0001未満	0.0001未満	0.0001未満	0.0001未満	0.0001未満	0.0001未満	0.0001未満	0.01 mg/l以下
46	ジスルホトン (エチルチオメトン)	0.0003未満	0.0003未満	0.0003未満	0.0003未満	0.0003未満	0.0003未満	0.0003未満	0.004 mg/l以下
47	ジチオカルバメート系農薬	0.00005未満	0.00005未満	0.00005未満	0.00005未満	0.00005未満	0.00005未満	0.00005未満	0.005 mg/l以下
48	ジチオピル	0.00009未満	0.00009未満	0.00009未満	0.00009未満	0.00009未満	0.00009未満	0.00009未満	0.009 mg/l以下
49	シハロホップブチル	0.00006未満	0.00006未満	0.00006未満	0.00006未満	0.00006未満	0.00006未満	0.00006未満	0.006 mg/l以下
50	シマジン (CAT)	0.00003未満	0.00003未満	0.00003未満	0.00003未満	0.00003未満	0.00003未満	0.00003未満	0.003 mg/l以下
51	ジメタメトリン	0.0002未満	0.0002未満	0.0002未満	0.0002未満	0.0002未満	0.0002未満	0.0002未満	0.02 mg/l以下
52	ジメトエート	0.0005未満	0.0005未満	0.0005未満	0.0005未満	0.0005未満	0.0005未満	0.0005未満	0.05 mg/l以下
53	シメトリン	0.0003未満	0.0003未満	0.0003未満	0.0003未満	0.0003未満	0.0003未満	0.0003未満	0.03 mg/l以下
54	ダイアジノン	0.00003未満	0.00003未満	0.00003未満	0.00003未満	0.00003未満	0.00003未満	0.00003未満	0.003 mg/l以下
55	ダイムロン	0.008未満	0.008未満	0.008未満	0.008未満	0.008未満	0.008未満	0.008未満	0.8 mg/l以下
56	ダゾメット、メタム (カーバム) 及びメチルイソチオシアネート	0.0001未満	0.0001未満	0.0001未満	0.0001未満	0.0001未満	0.0001未満	0.0001未満	0.01 mg/l以下
57	チアジニル	0.001未満	0.001未満	0.001未満	0.001未満	0.001未満	0.001未満	0.001未満	0.1 mg/l以下
58	チウラム	0.0002未満	0.0002未満	0.0002未満	0.0002未満	0.0002未満	0.0002未満	0.0002未満	0.02 mg/l以下

項目	採水場所								目標値
	古城浄水場 場内(浄水)	下山取水口 (原水)	山田ダム (原水)	大磯加圧所 (浄水)	高平浄水場 (原水)	永沢寺加圧所 (浄水)	勝合谷池 (原水)		
59	チオジカルブ	0.0008未満	0.0008未満	0.0008未満	0.0008未満	0.0008未満	0.0008未満	0.0008未満	0.08 mg/1以下
60	チオファネートメチル	0.003未満	0.003未満	0.003未満	0.003未満	0.003未満	0.003未満	0.003未満	0.3 mg/1以下
61	チオベンカルブ	0.0002未満	0.0002未満	0.0002未満	0.0002未満	0.0002未満	0.0002未満	0.0002未満	0.02 mg/1以下
62	テフリルトリオン	0.00002未満	0.00002	0.00002未満	0.00002未満	0.00002未満	0.00002未満	0.00002未満	0.002 mg/1以下
63	テルブカルブ(MBPMC)	0.0002未満	0.0002未満	0.0002未満	0.0002未満	0.0002未満	0.0002未満	0.0002未満	0.02 mg/1以下
64	トリクロピル	0.0003未満	0.0003未満	0.0003未満	0.0003未満	0.0003未満	0.0003未満	0.0003未満	0.006 mg/1以下
65	トリクロロホン(DEP)	0.00005未満	0.00005未満	0.00005未満	0.00005未満	0.00005未満	0.00005未満	0.00005未満	0.005 mg/1以下
66	トリシクラゾール	0.001未満	0.001未満	0.001未満	0.001未満	0.001未満	0.001未満	0.001未満	0.1 mg/1以下
67	トリフルラリン	0.003未満	0.003未満	0.003未満	0.003未満	0.003未満	0.003未満	0.003未満	0.06 mg/1以下
68	ナプロパミド	0.0003未満	0.0003未満	0.0003未満	0.0003未満	0.0003未満	0.0003未満	0.0003未満	0.03 mg/1以下
69	バラコート	0.00005未満	0.00005未満	0.00005未満	0.00005未満	0.00005未満	0.00005未満	0.00005未満	0.005 mg/1以下
70	ビペロホス	0.00005未満	0.00005未満	0.00005未満	0.00005未満	0.00005未満	0.00005未満	0.00005未満	0.0009 mg/1以下
71	ピラクロニル	0.0001未満	0.0001未満	0.0001未満	0.0001未満	0.0001未満	0.0001未満	0.0001未満	0.01 mg/1以下
72	ピラゾキシフェン	0.00004未満	0.00004未満	0.00004未満	0.00004未満	0.00004未満	0.00004未満	0.00004未満	0.004 mg/1以下
73	ピラゾリネート(ピラゾレート)	0.0002未満	0.0002未満	0.0002未満	0.0002未満	0.0002未満	0.0002未満	0.0002未満	0.02 mg/1以下
74	ビリダフェンチオン	0.00002未満	0.00002未満	0.00002未満	0.00002未満	0.00002未満	0.00002未満	0.00002未満	0.002 mg/1以下
75	ビリブチカルブ	0.0002未満	0.0002未満	0.0002未満	0.0002未満	0.0002未満	0.0002未満	0.0002未満	0.02 mg/1以下
76	ピロキロン	0.0005未満	0.0005未満	0.0005未満	0.0005未満	0.0005未満	0.0005未満	0.0005未満	0.05 mg/1以下
77	フィプロニル	0.000005未満	0.000005未満	0.000005未満	0.000005未満	0.000005未満	0.000005未満	0.000005未満	0.0005 mg/1以下
78	フェニトロチオン(MEP)	0.0001未満	0.0001未満	0.0001未満	0.0001未満	0.0001未満	0.0001未満	0.0001未満	0.01 mg/1以下
79	フェノブカルブ(BPMC)	0.0003未満	0.0003未満	0.0003未満	0.0003未満	0.0003未満	0.0003未満	0.0003未満	0.03 mg/1以下
80	フェリムゾン	0.0005未満	0.0005未満	0.0005未満	0.0005未満	0.0005未満	0.0005未満	0.0005未満	0.05 mg/1以下
81	フェンチオン(MPP)	0.00006未満	0.00006未満	0.00006未満	0.00006未満	0.00006未満	0.00006未満	0.00006未満	0.006 mg/1以下
82	フェントエート(PAP)	0.00007未満	0.00007未満	0.00007未満	0.00007未満	0.00007未満	0.00007未満	0.00007未満	0.007 mg/1以下
83	フェントラザミド	0.0001未満	0.0001未満	0.0001未満	0.0001未満	0.0001未満	0.0001未満	0.0001未満	0.01 mg/1以下
84	フサライド	0.001未満	0.001未満	0.001未満	0.001未満	0.001未満	0.001未満	0.001未満	0.1 mg/1以下
85	ブタクロール	0.0003未満	0.0003未満	0.0003未満	0.0003未満	0.0003未満	0.0003未満	0.0003未満	0.03 mg/1以下
86	ブタミホス	0.0002未満	0.0002未満	0.0002未満	0.0002未満	0.0002未満	0.0002未満	0.0002未満	0.02 mg/1以下
87	ブプロフェジン	0.0002未満	0.0002未満	0.0002未満	0.0002未満	0.0002未満	0.0002未満	0.0002未満	0.02 mg/1以下
88	フルアジナム	0.0003未満	0.0003未満	0.0003未満	0.0003未満	0.0003未満	0.0003未満	0.0003未満	0.03 mg/1以下
89	プレチラクロール	0.0005未満	0.0005未満	0.0005未満	0.0005未満	0.0005未満	0.0005未満	0.0005未満	0.05 mg/1以下
90	プロシミドン	0.0009未満	0.0009未満	0.0009未満	0.0009未満	0.0009未満	0.0009未満	0.0009未満	0.09 mg/1以下
91	プロチオホス	0.00007未満	0.00007未満	0.00007未満	0.00007未満	0.00007未満	0.00007未満	0.00007未満	0.007 mg/1以下
92	プロピコナゾール	0.0005未満	0.0005未満	0.0005未満	0.0005未満	0.0005未満	0.0005未満	0.0005未満	0.05 mg/1以下
93	プロピザミド	0.0005未満	0.0005未満	0.0005未満	0.0005未満	0.0005未満	0.0005未満	0.0005未満	0.05 mg/1以下
94	プロベナゾール	0.0003未満	0.0003未満	0.0003未満	0.0003未満	0.0003未満	0.0003未満	0.0003未満	0.03 mg/1以下
95	プロモブチド	0.001未満	0.001未満	0.001未満	0.001未満	0.001未満	0.001未満	0.001未満	0.1 mg/1以下
96	ペノミル	0.0002未満	0.0002未満	0.0002未満	0.0002未満	0.0002未満	0.0002未満	0.0002未満	0.02 mg/1以下
97	ベンシクロン	0.001未満	0.001未満	0.001未満	0.001未満	0.001未満	0.001未満	0.001未満	0.1 mg/1以下
98	ベンゾビシクロン	0.0009未満	0.0009未満	0.0009未満	0.0009未満	0.0009未満	0.0009未満	0.0009未満	0.09 mg/1以下
99	ベンゾフェナップ	0.00005未満	0.00005未満	0.00005未満	0.00005未満	0.00005未満	0.00005未満	0.00005未満	0.005 mg/1以下
100	ベンタゾン	0.002未満	0.002未満	0.002未満	0.002未満	0.002未満	0.002未満	0.002未満	0.2 mg/1以下
101	ペンディメタリン	0.003未満	0.003未満	0.003未満	0.003未満	0.003未満	0.003未満	0.003未満	0.3 mg/1以下
102	ペンフラカルブ	0.0002未満	0.0002未満	0.0002未満	0.0002未満	0.0002未満	0.0002未満	0.0002未満	0.02 mg/1以下
103	ペンフルラリン(バスロジン)	0.0001未満	0.0001未満	0.0001未満	0.0001未満	0.0001未満	0.0001未満	0.0001未満	0.01 mg/1以下
104	ペンフレセート	0.0007未満	0.0007未満	0.0007未満	0.0007未満	0.0007未満	0.0007未満	0.0007未満	0.07 mg/1以下
105	ホスチアゼート	0.00005未満	0.00005未満	0.00005未満	0.00005未満	0.00005未満	0.00005未満	0.00005未満	0.005 mg/1以下
106	マラチオン(マラソン)	0.007未満	0.007未満	0.007未満	0.007未満	0.007未満	0.007未満	0.007未満	0.7 mg/1以下
107	メコプロップ(MCPP)	0.0005未満	0.0005未満	0.0005未満	0.0005未満	0.0005未満	0.0005未満	0.0005未満	0.05 mg/1以下
108	メソミル	0.0003未満	0.0003未満	0.0003未満	0.0003未満	0.0003未満	0.0003未満	0.0003未満	0.03 mg/1以下
109	メタラキシル	0.002未満	0.002未満	0.002未満	0.002未満	0.002未満	0.002未満	0.002未満	0.2 mg/1以下
110	メチダチオン(DMTP)	0.00004未満	0.00004未満	0.00004未満	0.00004未満	0.00004未満	0.00004未満	0.00004未満	0.004 mg/1以下
111	メトミノストロビン	0.0004未満	0.0004未満	0.0004未満	0.0004未満	0.0004未満	0.0004未満	0.0004未満	0.04 mg/1以下
112	メトリブジン	0.0003未満	0.0003未満	0.0003未満	0.0003未満	0.0003未満	0.0003未満	0.0003未満	0.03 mg/1以下
113	メフェナセツト	0.0002未満	0.0002未満	0.0002未満	0.0002未満	0.0002未満	0.0002未満	0.0002未満	0.02 mg/1以下
114	メプロニル	0.001未満	0.001未満	0.001未満	0.001未満	0.001未満	0.001未満	0.001未満	0.1 mg/1以下
115	モリネート	0.00005未満	0.00005未満	0.00005未満	0.00005未満	0.00005未満	0.00005未満	0.00005未満	0.005 mg/1以下
	農薬類	0.1未満	0.1未満	0.1未満	0.1未満	0.1未満	0.1未満	0.1未満	1 mg/1以下

VI 財 務 統 計

1 比較損益計算書

区分	科目	令和元年度	令和2年度			令和3年度
		金額	金額	構成比	対前年度比	金額
収	営業収益	2,366,418,358	1,653,591,000	78.45	69.88	2,380,746,670
	給水収益	2,322,889,028	1,609,681,655	76.37	69.30	2,337,062,597
	受託工事収益	0	0	0.00	0.00	0
	その他営業収益	43,529,330	43,909,345	2.08	100.87	43,684,073
	営業外収益	491,679,284	452,188,469	21.45	91.97	471,911,383
	受取利息	20,658,816	23,967,137	1.14	116.01	29,934,503
	他会計補助金	2,197,130	1,977,086	0.09	89.98	1,364,677
	新設加入分担金	49,475,851	0	0.00	皆減	0
	長期前受金戻入	415,235,574	418,416,845	19.85	100.77	438,057,001
	雑収益	4,111,913	7,827,401	0.37	190.36	2,555,202
	基金繰入金	0	0	0.00	0.00	0
	特別利益	11,000	1,984,342	0.09	18,039.47	0
	固定資産売却益	0	0	0.00	0.00	0
	過年度損益修正益	11,000	933,908	0.04	8,490.07	0
その他特別利益	0	1,050,434	0.05	皆増	0	
	収益計	2,858,108,642	2,107,763,811	100.00	73.75	2,852,658,053
費	営業費用	2,356,718,318	2,017,489,120	99.13	85.61	2,362,389,062
	原水及び浄水費	1,444,017,860	1,078,295,178	52.98	74.67	1,388,805,833
	配水及び給水費	126,698,864	141,024,290	6.93	111.31	161,274,168
	受託工事費	0	0	0.00	0.00	0
	総係費	143,315,263	146,065,307	7.18	101.92	136,970,690
	減価償却費	622,242,872	635,994,456	31.25	102.21	637,558,905
	資産減耗費	14,299,563	14,412,845	0.71	100.79	34,125,586
	その他営業費用	6,143,896	1,697,044	0.08	27.62	3,653,880
	営業外費用	12,997,939	11,338,921	0.56	87.24	9,595,530
	支払利息	12,989,324	11,316,385	0.56	87.12	9,586,070
	雑支出	8,615	22,536	0.00	261.59	9,460
	特別損失	810,475	6,318,109	0.31	779.56	2,305,160
	固定資産売却損	500,000	0	0.00	皆減	0
	過年度損益修正損	310,475	6,318,109	0.31	2,034.98	2,305,160
その他特別損失	0	0	0.00	0.00	0	
	費用計	2,370,526,732	2,035,146,150	100.00	85.85	2,374,289,752
差引	当年度損益	487,581,910	72,617,661	—	14.89	478,368,301

※構成比率は表示単位未満を四捨五入したため、合計と内訳の計が一致しない場合がある。

※平成26年度より、新会計基準を適用。

(単位：円)

構成比	対前年度比	令和4年度			令和5年度		
		金額	構成比	対前年度比	金額	構成比	対前年度比
83.46	143.97	2,122,569,523	75.04	89.16	2,304,776,808	83.22	108.58
81.93	145.19	2,075,418,846	73.37	88.80	2,261,820,382	81.67	108.98
0.00	0.00	0	0.00	0.00	0	0.00	0.00
1.53	99.49	47,150,677	1.67	107.94	42,956,426	1.55	91.10
16.54	104.36	706,076,511	24.96	149.62	460,843,638	16.64	65.27
1.05	124.90	38,150,774	1.35	127.45	48,547,052	1.75	127.25
0.05	69.02	253,304,760	8.95	18,561.52	1,138,000	0.04	0.45
0.00	0.00	0	0.00	0.00	0	0.00	0.00
15.36	104.69	407,196,767	14.40	92.96	404,378,986	14.60	99.31
0.09	32.64	7,424,210	0.26	290.55	6,779,600	0.24	91.32
0.00	0.00	0	0.00	0.00	0	0.00	0.00
0.00	皆減	30,000	0.00	皆増	3,947,532	0.14	13,158.44
0.00	0.00	0	0.00	0.00	0	0.00	0.00
0.00	皆減	0	0.00	0.00	0	0.00	0.00
0.00	皆減	30,000	0.00	皆増	3,947,532	0.14	13,158.44
100.00	135.34	2,828,676,034	100.00	99.16	2,769,567,978	100.00	97.91
99.50	117.10	2,383,265,861	98.50	100.88	2,348,498,090	99.73	98.54
58.49	128.80	1,381,020,350	57.08	99.44	1,392,081,660	59.12	100.80
6.79	114.36	189,566,192	7.83	117.54	149,178,930	6.34	78.69
0.00	0.00	0	0.00	0.00	0	0.00	0.00
5.77	93.77	159,062,787	6.57	116.13	159,673,513	6.78	100.38
26.85	100.25	638,697,762	26.40	100.18	641,540,439	27.24	100.45
1.44	236.77	13,859,404	0.57	40.61	4,579,110	0.19	33.04
0.15	215.31	1,059,366	0.04	28.99	1,444,438	0.06	136.35
0.40	84.62	31,383,517	1.30	327.06	6,268,622	0.27	19.97
0.40	84.71	7,815,589	0.32	81.53	6,226,391	0.26	79.67
0.00	41.98	23,567,928	0.97	249,132.43	42,231	0.00	0.18
0.10	36.48	4,921,256	0.20	213.49	22,810	0.00	0.46
0.00	0.00	0	0.00	0.00	0	0.00	0.00
0.10	36.48	1,422,587	0.06	61.71	22,810	0.00	1.60
0.00	0.00	3,498,669	0.14	皆増	0	0.00	皆減
100.00	116.66	2,419,570,634	100.00	101.91	2,354,789,522	100.00	97.32
	658.75	409,105,400		85.52	414,778,456		101.39

2 比較貸借対照表

区分	科目	令和元年度	令和2年度		令和3年度	
		金額	金額	構成比	対前年度比	金額
資	固定資産	21,725,786,861	22,746,811,881	86.44	104.70	23,001,583,725
	有形固定資産	15,228,248,658	14,928,802,408	56.73	98.03	14,544,499,467
	土地	1,886,942,877	1,886,942,877	7.17	100.00	1,886,942,877
	建物	163,931,988	160,012,850	0.61	97.61	150,975,762
	構築物	12,162,894,786	11,893,283,279	45.19	97.78	11,576,992,608
	機械及び装置	917,975,958	919,058,155	3.49	100.12	887,458,805
	車両運搬具	7,228,893	4,549,060	0.02	62.93	2,630,602
	工具器具及び備品	47,706,594	37,586,521	0.14	78.79	32,753,813
	リース資産	545,000	545,000	0.00	100.00	545,000
	建設仮勘定	41,022,562	26,824,666	0.10	65.39	6,200,000
	無形固定資産	0	0	0.00	0.00	0
	ソフトウェア	0	0	0.00	0.00	0
	投資その他の資産	6,497,538,203	7,818,009,473	29.71	120.32	8,457,084,258
	基金	570,559,043	656,920,313	2.50	115.14	725,995,098
	投資有価証券	5,926,951,000	7,161,061,000	27.21	120.82	7,731,061,000
	預託金	28,160	28,160	0.00	100.00	28,160
	その他投資	0	0	0.00	0.00	0
産	流動資産	4,882,299,420	3,568,782,294	13.56	73.10	3,429,600,998
	現金・預金	3,557,972,727	3,416,480,865	12.98	96.02	3,285,119,665
	未収金	118,811,849	135,237,682	0.51	113.83	105,682,876
	有価証券	1,198,685,000	0	0.00	皆減	30,000,000
	貯蔵品	5,751,313	15,726,938	0.06	273.45	7,719,926
	前払金	1,078,531	1,336,809	0.01	123.95	1,078,531
	資産計	26,608,086,281	26,315,594,175	100.00	98.90	26,431,184,723
負	固定負債	438,053,565	377,979,971	1.44	86.29	318,233,744
	企業債	438,053,565	377,979,971	1.44	86.29	318,233,744
	リース債務	0	0	0.00	0.00	0
	流動負債	319,080,753	313,254,464	1.19	98.17	359,463,646
	企業債	58,343,279	60,073,594	0.23	102.97	59,746,227
	リース債務	0	0	0.00	0.00	0
	未払金	120,921,749	113,196,094	0.43	93.61	135,730,923
	前受金	18,663,573	15,163,573	0.06	81.25	18,463,573
	引当金	16,974,000	18,163,000	0.07	107.00	17,642,000
	その他流動負債	104,178,152	106,658,203	0.41	102.38	127,880,923
	繰延収益	9,391,333,553	9,092,123,669	34.55	96.81	8,742,882,961
債	長期前受金	20,875,142,218	20,969,858,900	79.69	100.45	20,991,582,638
	収益化累計額	△ 11,483,808,665	△ 11,877,735,231	△ 45.14	103.43	△ 12,248,699,677
	負債計	10,148,467,871	9,783,358,104	37.18	96.40	9,420,580,351
	資本金	12,636,452,187	12,727,991,059	48.37	100.72	12,912,243,103
	自己資本金	12,636,452,187	12,727,991,059	48.37	100.72	12,912,243,103
本	借入資本金	0	0	0.00	0.00	0
	剰余金	3,823,166,223	3,804,245,012	14.46	99.51	4,098,361,269
	資本剰余金	825,226,695	825,226,695	3.14	100.00	825,226,695
	受贈財産評価額	608,795,078	608,795,078	2.31	100.00	608,795,078
	寄附金	469,617	469,617	0.00	100.00	469,617
	工事負担金	0	0	0.00	0.00	0
	国庫補助金	0	0	0.00	0.00	0
	その他資本剰余金	215,962,000	215,962,000	0.82	100.00	215,962,000
	利益剰余金	2,997,939,528	2,979,018,317	11.32	99.37	3,273,134,574
	減債積当金	496,486,313	438,143,034	1.66	88.25	378,069,440
	建設改良積立金	1,922,332,433	2,284,005,578	8.68	118.81	1,722,610,687
	当年度未処分利益剰余金	579,120,782	256,869,705	0.98	44.36	1,172,454,447
	資本計	16,459,618,410	16,532,236,071	62.82	100.44	17,010,604,372
負債・資本計	26,608,086,281	26,315,594,175	100.00	98.90	26,431,184,723	

※構成比率は表示単位未満を四捨五入したため、合計と内訳の計が一致しない場合がある。

※平成26年度より、新会計基準を適用。

(単位：円)

構 成 比	対前年度比	令 和 4 年 度			令 和 5 年 度		
		金 額	構 成 比	対前年度比	金 額	構 成 比	対前年度比
87.02	101.12	23,128,106,390	87.39	100.55	23,439,633,775	87.97	101.35
55.03	97.43	14,163,040,162	53.52	97.38	13,847,054,013	51.97	97.77
7.14	100.00	1,886,942,877	7.13	100.00	1,886,942,877	7.08	100.00
0.57	94.35	142,003,272	0.54	94.06	133,835,856	0.50	94.25
43.80	97.34	11,206,167,668	42.34	96.80	10,883,610,916	40.85	97.12
3.36	96.56	883,916,938	3.34	99.60	901,072,246	3.38	101.94
0.01	57.83	1,887,031	0.01	71.73	1,576,960	0.01	83.57
0.12	87.14	29,370,376	0.11	89.67	35,370,158	0.13	120.43
0.00	100.00	545,000	0.00	100.00	545,000	0.00	100.00
0.02	23.11	12,207,000	0.05	196.89	4,100,000	0.02	33.59
0.00	0.00	0	0.00	0.00	0	0.00	0.00
0.00	0.00	0	0.00	0.00	0	0.00	0.00
32.00	108.17	8,965,066,228	33.88	106.01	9,592,579,762	36.00	107.00
2.75	110.51	755,387,068	2.85	104.05	812,900,602	3.05	107.61
29.25	107.96	8,209,651,000	31.02	106.19	8,779,651,000	32.95	106.94
0.00	100.00	28,160	0.00	100.00	28,160	0.00	100.00
0.00	0.00	0	0.00	0.00	0	0.00	0.00
12.98	96.10	3,336,741,553	12.61	97.29	3,205,870,519	12.03	96.08
12.43	96.16	3,189,458,340	12.05	97.09	3,055,740,376	11.47	95.81
0.40	78.15	106,206,640	0.40	100.50	108,031,445	0.41	101.72
0.11	皆増	30,000,000	0.11	100.00	30,000,000	0.11	100.00
0.03	49.09	7,098,042	0.03	91.94	11,020,167	0.04	155.26
0.00	80.68	3,978,531	0.02	368.88	1,078,531	0.00	27.11
100.00	100.44	26,464,847,943	100.00	100.13	26,645,504,294	100.00	100.68
1.20	84.19	273,362,237	1.02	85.90	234,485,619	0.88	85.78
1.20	84.19	273,362,237	1.02	85.90	234,485,619	0.88	85.78
0.00	0.00	0	0.00	0.00	0	0.00	0.00
1.36	114.75	363,544,954	1.36	101.14	494,226,203	1.85	135.95
0.23	99.46	44,871,507	0.17	75.10	38,876,618	0.15	86.64
0.00	0.00	0	0.00	0.00	0	0.00	0.00
0.51	119.91	156,964,436	0.59	115.64	293,515,314	1.10	186.99
0.07	121.76	13,763,573	0.05	74.54	15,463,573	0.06	112.35
0.07	97.13	18,106,000	0.07	102.63	16,086,000	0.06	88.84
0.48	119.90	129,839,438	0.49	101.53	130,284,698	0.49	100.34
33.08	96.16	8,408,230,980	31.43	96.17	8,082,304,244	30.33	96.12
79.42	100.10	21,048,113,156	78.69	100.27	21,108,591,537	79.22	100.29
△ 46.34	103.12	△ 12,639,882,176	△ 47.25	103.19	△ 13,026,287,293	△ 48.89	103.06
35.64	96.29	9,045,138,171	33.81	96.01	8,811,016,066	33.07	97.41
48.85	101.45	13,606,329,249	50.87	105.38	14,127,100,782	53.02	103.83
48.85	101.45	13,606,329,249	50.87	105.38	14,127,100,782	53.02	103.83
0.00	0.00	0	0.00	0.00	0	0.00	0.00
15.51	107.73	4,098,361,269	15.32	100.00	3,707,387,446	13.91	90.46
3.12	100.00	825,226,695	3.08	100.00	825,226,695	3.10	100.00
2.30	100.00	608,795,078	2.28	100.00	608,795,078	2.28	100.00
0.00	100.00	469,617	0.00	100.00	469,617	0.00	100.00
0.00	0.00	0	0.00	0.00	0	0.00	0.00
0.00	0.00	0	0.00	0.00	0	0.00	0.00
0.82	100.00	215,962,000	0.81	100.00	215,962,000	0.81	100.00
12.38	109.87	3,273,134,574	12.24	100.00	2,882,160,751	10.82	88.06
1.43	86.29	318,323,213	1.19	84.20	273,451,706	1.03	85.90
6.52	75.42	1,739,953,682	6.50	101.01	1,512,497,711	5.68	86.93
4.44	456.44	929,876,933	3.48	79.31	1,096,211,334	4.11	117.89
64.36	102.89	17,704,690,518	66.19	104.08	17,834,488,228	66.93	100.73
100.00	100.44	26,749,828,689	100.00	101.21	26,645,504,294	100.00	99.61

3 比較費用構成表

科 目	令和元年度	令和2年度			令和3年度		
	金 額	金 額	構成比	対前年度比	金 額	構成比	対前年度比
職員給与費	173,027,281	197,029,883	9.68	113.87	205,397,124	8.65	104.25
支払利息	12,989,324	11,316,385	0.56	87.12	9,586,070	0.40	84.71
減価償却費	622,242,872	635,994,456	31.25	102.21	637,558,905	26.85	100.25
動力費	43,058,277	39,460,181	1.94	91.64	42,197,488	1.78	106.94
光熱水費	1,696,236	1,533,269	0.08	90.39	1,730,400	0.07	112.86
通信運搬費	7,130,072	7,062,785	0.35	99.06	7,102,996	0.30	100.57
修繕費	43,638,815	29,180,790	1.43	66.87	47,386,166	2.00	162.39
材料費	1,038,345	752,560	0.04	72.48	283,529	0.01	37.68
薬品費	9,125,731	9,437,900	0.46	103.42	9,396,702	0.40	99.56
路面復旧費	3,923,000	5,256,000	0.26	133.98	5,666,000	0.24	107.80
委託料	150,237,371	151,176,700	7.43	100.63	153,843,195	6.48	101.76
負担金	1,683,513	1,443,640	0.07	85.75	935,696	0.04	64.82
受水費	1,251,785,184	896,061,456	44.03	71.58	1,186,348,800	49.97	132.40
その他	48,140,236	43,122,036	2.12	89.58	64,551,521	2.72	149.69
計	2,369,716,257	2,028,828,041	99.69	85.61	2,371,984,592	99.90	116.91
特別損失	810,475	6,318,109	0.31	0.00	2,305,160	0.10	0.00
受託工事費	0	0			0		
合 計	2,370,526,732	2,035,146,150		85.85	2,374,289,752		116.66

※構成比率は表示単位未満を四捨五入したため、合計と内訳の計が一致しない場合がある。

※平成26年度より、新会計基準を適用。

(単位：円)

令和4年度			令和5年度			令和4年度 (※類似団体)
金額	構成比	対前年度比	金額	構成比	対前年度比	構成比
214,457,402	8.86	104.41	200,715,935	8.52	93.59	8.5
7,815,589	0.32	81.53	6,226,391	0.26	79.67	3.0
638,697,762	26.40	100.18	641,540,439	27.24	100.45	36.9
48,335,579	2.00	114.55	37,700,739	1.60	78.00	5.0
1,860,782	0.08	107.53	1,058,078	0.04	56.86	0.2
6,902,293	0.29	97.17	7,011,450	0.30	101.58	0.5
59,065,596	2.44	124.65	55,155,325	2.34	93.38	4.2
366,670	0.02	129.32	395,312	0.02	107.81	0.1
8,507,474	0.35	90.54	9,569,530	0.41	112.48	0.4
6,564,000	0.27	115.85	726,000	0.03	11.06	0.2
186,715,715	7.72	121.37	183,736,987	7.80	98.40	13.3
1,136,028	0.05	121.41	444,159	0.02	39.10	0.9
1,186,348,800	49.03	100.00	1,187,665,920	50.44	100.11	22.7
47,875,688	1.98	74.17	22,820,447	0.97	47.67	4.1
2,414,649,378	99.80	101.80	2,354,766,712	100.00	97.52	100.0
4,921,256	0.20	0.00	22,810	0.00	0.00	
0			0			
2,419,570,634		101.91	2,354,789,522		97.32	

※類似団体・・・企業年鑑の費用構成表の給水人口10万人以上15万人未満都市の平均値
(三田市の人口が約11万人のため)

4 経営分析

項目	算式	比率				
		令和元年度	令和2年度	令和3年度	令和4年度	令和5年度
負荷率 (%)	$\frac{\text{一日平均配水量}}{\text{一日最大配水量}} \times 100$	89.2	79.7	92.2	76.4	86.9
施設利用率 (%)	$\frac{\text{一日平均配水量}}{\text{一日配水能力}} \times 100$	67.4	69.1	67.6	66.6	66.1
最大稼働率 (%)	$\frac{\text{一日最大配水量}}{\text{一日配水能力}} \times 100$	75.6	86.7	73.3	87.1	76.0
配水管使用効率 (m ³ /m)	$\frac{\text{年間総配水量}}{\text{導送配水管延長}}$	17.74	18.17	17.77	17.49	17.93
固定資産使用効率 (m ³ /万円)	$\frac{\text{年間総配水量}}{\text{有形固定資産}}$	8.14	8.50	8.54	8.64	8.77
供給単価 (円/m ³)	$\frac{\text{給水収益}}{\text{年間総有収水量}}$	201.92	137.56	203.18	177.42	196.74
給水原価 (新会計制度適用前) (円/m ³)	$\frac{\text{経常費用}-\text{受託工事費}}{\text{年間総有収水量}}$	205.99	173.38	—	—	—
給水原価 (新会計制度適用後) (円/m ³)	$\frac{\text{経常費用}-\text{受託工事費}-\text{長期前受金戻入}}{\text{年間総有収水量}}$	169.89	137.62	168.13	171.61	169.65
職員一人当たり給水人口 (人)	$\frac{\text{現在給水人口}}{\text{損益勘定所属職員数}}$	6,547	3,657	3,496	3,453	3,537
職員一人当たり有収水量 (m ³)	$\frac{\text{年間総有収水量}}{\text{損益勘定所属職員数}}$	676,719	390,054	371,047	377,355	383,212
職員一人当たり営業収益 (千円)	$\frac{\text{営業収益}+\text{受託工事収益}}{\text{損益勘定所属職員数}}$	139,201	97,270	76,798	68,470	76,826
給水量1万m ³ /日当たり 損益勘定所属職員数 (人)	$\frac{\text{損益勘定所属職員数}}{\text{一日平均有収水量}} \times 10,000$	5.4	9.4	9.8	9.7	9.5

5 財務分析

項目	算式	比率					
		令和元年度	令和2年度	令和3年度	令和4年度	令和5年度	
自己資本構成比率 (%)	$\frac{\text{自己資本金}+\text{剰余金}+\text{評価差額等}+\text{繰延収益}}{\text{負債}+\text{資本合計}} \times 100$	97.2	97.4	97.4	97.6	97.3	
固定資産 対長期資本比率 (%)	$\frac{\text{固定資産}}{\text{資本金}+\text{剰余金}+\text{評価差額等}+\text{固定負債}+\text{繰延収益}} \times 100$	82.6	87.5	88.2	88.6	89.6	
流動比率 (%)	$\frac{\text{流動資産}}{\text{流動負債}} \times 100$	1,530.1	1,139.3	954.1	917.8	648.7	
総収支比率 (%)	$\frac{\text{総収益}}{\text{総費用}} \times 100$	120.6	103.6	120.1	116.9	114.8	
営業収支比率 (%)	$\frac{\text{営業収益}-\text{受託工事収益}}{\text{営業費用}-\text{受託工事費}} \times 100$	100.4	82.0	100.0	90.0	98.1	
経常収支比率 (%)	$\frac{\text{経常収益}}{\text{経常費用}} \times 100$	120.6	103.8	120.3	117.1	117.4	
企業債償還元金 対減価償却額比率 (%)	$\frac{\text{建設改良のための企業債償還元金}}{\text{当年度減価償却費}} \times 100$	9.1	9.2	9.4	7.0	7.0	
料金収入 に対する 比率	企業債償還元金 (%)	$\frac{\text{建設改良のための企業債償還元金}}{\text{料金収入}} \times 100$	2.4	3.6	2.5	2.1	2.0
	企業債元利償還元金 (%)	$\frac{\text{建設改良のための企業債償還元金}}{\text{料金収入}} \times 100$	3.0	4.3	2.9	2.5	2.3
	企業債利息 (%)	$\frac{\text{企業債利息}}{\text{料金収入}} \times 100$	0.6	0.7	0.4	0.4	0.3
	職員給与費 (%)	$\frac{\text{職員給与費}}{\text{料金収入}} \times 100$	7.5	12.2	8.6	10.4	8.4

↓三田市の人口が約11万人のため、10～15万人の人口の分析結果平均を掲載。

比 率	説 明
令和4年度（給水人口10万 以上15万未満事業平均）	
85.8	一日最大配水量に対する一日平均配水量の割合を示す指標。この比率が100%に近いほど、施設の稼働状況がよく、企業体質が良好である。
61.8	一日配水能力に対する一日平均配水量の割合を示す指標。この比率が高いほど、施設の効率的な利用を意味し、低ければ施設が遊休していることを示す。
72.1	一日配水能力に対する一日最大配水量の割合を示す指標。現有施設の配水能力が過大投資なのか、逆に現有施設が将来にわたり適正な配水施設なのかを判断するためのもの。この比率が高いほど効率的である。
18.03	導・送・配水管の布設延長に対する年間総配水量の割合で、施設の効率を示す指標。この比率が高いほど、給水人口密度が高く、使用効率が良いことを示す。
7.09	有形固定資産に対する年間総配水量の割合を示す指標。この比率が高いほど、施設が効率的であり、低い場合は遊休資産・未稼働資産が多くあることになる。
160.75	水1m ³ の販売単価がいくらかをみる指標。
—	水1m ³ 販売するのに、いくらの費用を要するかをみる指標。給水原価が供給単価を上回っている状態では、水を販売するごとに赤字が生じることになる。平成26年度新会計制度適用前の算出方法。
162.61	水1m ³ 販売するのに、いくらの費用を要するかをみる指標。給水原価が供給単価を上回っている状態では、水を販売するごとに赤字が生じることになる。平成26年度新会計制度適用後の算出方法。
4,253	損益勘定所属職員一人あたりについて、どの程度の給水人口を抱えているかを把握するための指標。
456,269	損益勘定所属職員一人あたりについて、職員の労働生産性を水量の視点から示す指標。この値が高いほど、職員一人あたりの生産性が高いことを意味する。
76,620	損益勘定所属職員一人あたりについて、営業収益を基準として把握するための指標。この値が大きいほど、職員一人あたりの生産性が高いことを意味する。
8.0	1日10,000m ³ あたりの有収水量に対応する損益勘定所属職員数。

↓三田市の人口が約11万人のため、10～15万人の人口の分析結果平均を掲載。

比 率	説 明
令和4年度（給水人口10万 以上15万未満事業平均）	
76.6	総資本（負債・資本合計）に対する自己資本（資本金＋剰余金＋繰延収益）の割合であり、この比率が高いほど財務的に安定しているといえる。 ※平成26年度から算式の変更あり
88.7	資金が長期的に拘束される固定資産が、どの程度返済期限のない自己資本や長期に活用可能な固定負債などの長期資本によって調達されているかを示す指標。この比率は100%以下が望ましい。 ※平成26年度から算式の変更あり
390.6	流動負債に対する流動資産の割合であり、短期債務に対する支払い能力を表す指標。流動性を確保するためには、流動資産が流動負債の2倍以上あることが望まれるので、理想比率は200%以上である。
109.6	総費用に対する総収益の割合であり、総体の収益で総体の費用を賄うことが出来るかどうかを示す指標。この比率は100%以下なら赤字であり、100%以上が望ましい。
94.9	営業費用が営業収益によってどの程度賄われているかを示す指標。この比率は100%以上が望ましく、比率が高いほど営業利益率が高いことを表す。
110.0	経常費用が経常収益によってどの程度賄われているかを示す指標。この比率は100%以上が望ましく、比率が高いほど経常利益率が高いことを表す。
84.2	投下資本の回収と再投資のバランスをみる指標。この比率が低いほど、企業債償還能力は高く、一般的に、100%を超えると再投資を行うにあたって企業債等の外部資金に頼らざるを得なくなり、投資の健全性は損なわれることになる。
26.8	企業債発行額が、事業規模に対し適正かどうかを判断する指標。この比率は低いほど良い。
4.4	企業債の元利返済がどの程度、経営の圧迫要因になっているかを示す指標。この比率が低いほど、企業債への依存度は小さく、経営は安定している。
31.1	企業債利息がどの程度、経営の圧迫要因になっているかを示す指標。この比率は低いほど良い。
10.3	職員給与費の料金収入に対する割合を示す指標。この比率が高いほど、固定費が増し、財政硬直化の原因となり、財政悪化を意味する。

6 供給単価・給水原価の推移

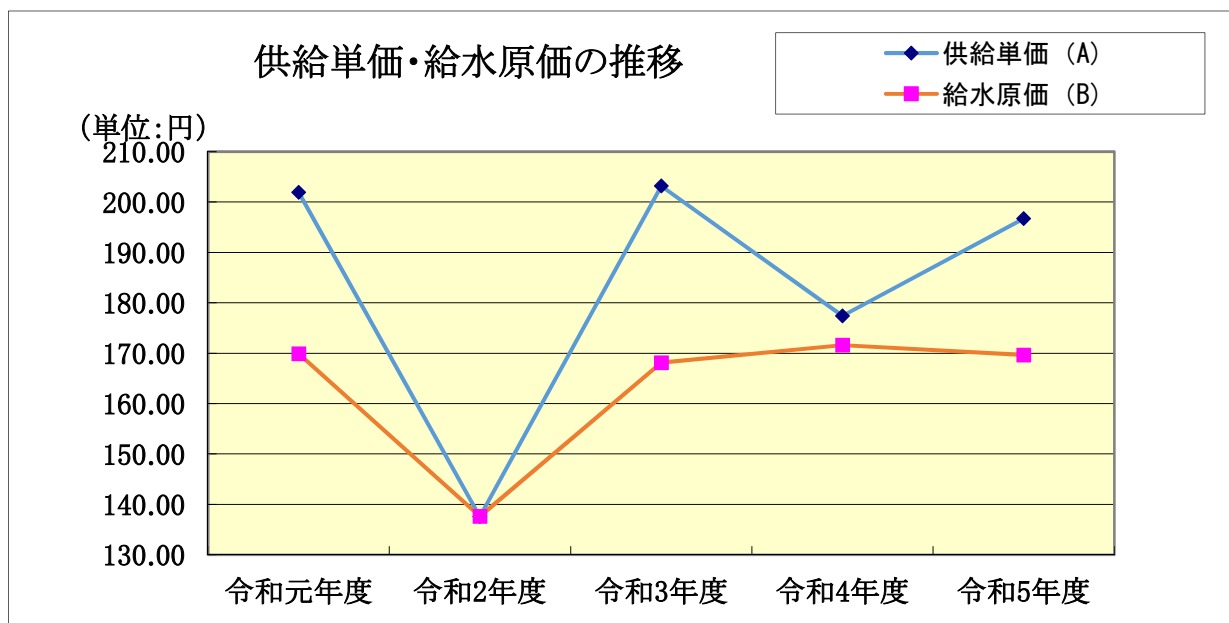

(単位:円)

項 目	令和元年度	令和2年度	令和3年度	令和4年度	令和5年度
供給単価 (A)	201.92	137.56	203.18	177.42	196.74
給水原価 (B)	169.89	137.62	168.13	171.61	169.65
損益 (A) - (B)	32.03	△ 0.06	35.05	5.81	27.09

$$(A) \text{ 供給単価 (販売単価)} = \frac{\text{給水収益 (円)}}{\text{有収水量 (m}^3\text{)}}$$

$$(B) \text{ 給水原価 (製造原価)} = \frac{\text{経常費用 (円)} - \text{受託工事費 (円)} - \text{長期前受金戻入 (円)}}{\text{有収水量 (m}^3\text{)}}$$

7 企業債明細書

(単位:円)

種 類	発行年月日	発行総額	償 還 高		未償還残高	発行 価額	利率 (%)	償 還 終 期	備考
			当年度償還高	償還高累計					
H05年度 財政融資資金	H06.03.23	75,400,000	4,500,530	75,400,000	0		3.650	R06.03.01	
H06年度 財政融資資金	H07.03.27	41,200,000	2,587,937	38,490,324	2,709,676		4.650	R07.03.01	
H07年度 財政融資資金	H08.03.14	58,000,000	3,092,076	51,518,230	6,481,770		3.150	R08.03.01	
H07年度 地方公共団体金融機構	H08.03.22	29,000,000	1,748,818	29,000,000	0		3.200	R06.03.20	
H07年度 地方公共団体金融機構	H08.03.22	9,700,000	587,721	9,700,000	0		3.250	R06.03.20	
H13年度 財政融資資金	H14.01.31	272,600,000	11,843,936	175,425,518	97,174,482		2.100	R13.09.25	
H13年度 地方公共団体金融機構	H14.03.28	103,200,000	4,953,350	71,092,126	32,107,874		2.200	R12.03.20	
H14年度 地方公共団体金融機構	H14.09.30	16,800,000	789,091	11,290,596	5,509,404		1.900	R12.09.20	
H14年度 地方公共団体金融機構	H15.03.28	130,000,000	5,910,614	86,585,101	43,414,899		1.200	R13.03.20	
H15年度 地方公共団体金融機構	H16.03.30	114,000,000	5,204,796	68,620,663	45,379,337		1.900	R14.03.20	
H16年度 地方公共団体金融機構	H16.09.30	36,000,000	1,633,407	20,647,786	15,352,214		2.100	R14.09.20	
H16年度 財政融資資金	H17.03.25	50,000,000	2,019,231	24,767,419	25,232,581		2.100	R17.03.01	
計		935,900,000	44,871,507	662,537,763	273,362,237				

VII 施 設 概 要

1 浄水施設概要

1) 古城浄水場

所在地	三田市天神2丁目1番31号 敷地面積：3,466㎡																			
施設能力	10,000㎥/日																			
水源	武庫川（表流水）及び山田川																			
取水施設	山	取水設備	<ul style="list-style-type: none"> 取水口 ファブリダム 武庫川水位（倒伏1.35m・起立0.70m） 導水路 1.0m×1.0m×長42.3m 除塵機 回転式ネットスクリーン式（水路平行型） 1基 取水ポンプ <table border="1"> <thead> <tr> <th>形式</th> <th>台数</th> <th>口径 mm</th> <th>揚程 m</th> <th>吐出量㎥/min</th> <th>出力kW</th> </tr> </thead> <tbody> <tr> <td>水中斜流ポンプ</td> <td>3</td> <td>150</td> <td>15</td> <td>3.5</td> <td>15</td> </tr> </tbody> </table>			形式	台数	口径 mm	揚程 m	吐出量㎥/min	出力kW	水中斜流ポンプ	3	150	15	3.5	15	巾2.0m×長11.0m×高2.3m×2池		
			形式	台数	口径 mm	揚程 m	吐出量㎥/min	出力kW												
	水中斜流ポンプ	3	150	15	3.5	15														
沈砂池	横流式沈砂池 RC造		巾2.0m×長7.0m×高4.0m×1池																	
山田	沈砂池	横流式沈砂池 RC造		巾2.0m×長7.0m×高4.0m×1池																
導水設備	山	導水ポンプ	導水ポンプ <table border="1"> <thead> <tr> <th>形式</th> <th>台数</th> <th>口径 mm</th> <th>揚程 m</th> <th>吐出量㎥/min</th> <th>出力kW</th> </tr> </thead> <tbody> <tr> <td>多段渦巻ポンプ</td> <td>3</td> <td>150</td> <td>30</td> <td>3.5</td> <td>30</td> </tr> </tbody> </table>			形式	台数	口径 mm	揚程 m	吐出量㎥/min	出力kW	多段渦巻ポンプ	3	150	30	3.5	30			
			形式	台数	口径 mm	揚程 m	吐出量㎥/min	出力kW												
多段渦巻ポンプ	3	150	30	3.5	30															
導水管	導水管（下山取水場～古城浄水場） ダクタイル鋳鉄管 φ350 延長 235m																			
浄水設備	薬品注入設備	次亜塩素酸ナトリウム注入設備	<ul style="list-style-type: none"> 次亜塩素酸ナトリウム貯留槽（FRP加工） 容量8㎥ 次亜塩素酸ナトリウム注入ポンプ <table border="1"> <thead> <tr> <th>名称</th> <th>台数</th> <th>出力 kW</th> <th>吐出量ml/min</th> <th>備考</th> </tr> </thead> <tbody> <tr> <td>次亜注入ポンプ</td> <td>5</td> <td>0.2</td> <td>420</td> <td></td> </tr> </tbody> </table>			名称	台数	出力 kW	吐出量ml/min	備考	次亜注入ポンプ	5	0.2	420						
		名称	台数	出力 kW	吐出量ml/min	備考														
		次亜注入ポンプ	5	0.2	420															
	苛性ソーダ注入設備	<ul style="list-style-type: none"> 苛性ソーダ貯留槽（FRP加工） 容量6㎥ 苛性ソーダ注入ポンプ <table border="1"> <thead> <tr> <th>名称</th> <th>台数</th> <th>出力 kW</th> <th>吐出量ml/min</th> <th>備考</th> </tr> </thead> <tbody> <tr> <td>NaOH注入ポンプ</td> <td>2</td> <td>0.2</td> <td>430</td> <td></td> </tr> </tbody> </table>			名称	台数	出力 kW	吐出量ml/min	備考	NaOH注入ポンプ	2	0.2	430							
名称	台数	出力 kW	吐出量ml/min	備考																
NaOH注入ポンプ	2	0.2	430																	
PAC注入設備	<ul style="list-style-type: none"> PAC貯留槽（FRP加工） 容量6㎥ PAC注入ポンプ <table border="1"> <thead> <tr> <th>名称</th> <th>台数</th> <th>出力 kW</th> <th>吐出量ml/min</th> <th>備考</th> </tr> </thead> <tbody> <tr> <td>PAC注入ポンプ</td> <td>2</td> <td>0.2</td> <td>400</td> <td></td> </tr> <tr> <td>PAC注入ポンプ</td> <td>2</td> <td>0.2</td> <td>80</td> <td></td> </tr> </tbody> </table>			名称	台数	出力 kW	吐出量ml/min	備考	PAC注入ポンプ	2	0.2	400		PAC注入ポンプ	2	0.2	80			
名称	台数	出力 kW	吐出量ml/min	備考																
PAC注入ポンプ	2	0.2	400																	
PAC注入ポンプ	2	0.2	80																	
着水井	着水井	巾3.3m×長3.0m×深4.7m（有効水深4.3m） 有効容量 42.6㎥																		
	水量水井	巾1.5m×長0.9m×深2.7m（有効水深2.0m） 有効容量 2.7㎥×2池=5.4㎥																		
井	混和池	巾1.3m×長1.5m×深2.7m（有効水深2.0m） 有効容量 3.9㎥×2池=7.8㎥																		
		・急速攪拌機 2.2kw×2台																		
沈殿池	フロック形成池	巾3.5m×長5.8m×深4.0m（有効水深2.9m） 上下迂流式 有効容量 54.5㎥×2池×2系列																		
	薬品沈殿池	巾3.5m×長17.9m×深4.2m（有効水深3.9m） 横流式凝集沈殿池 有効容量 244.3㎥×2池=488.6㎥																		
	傾斜管沈降装置	長 1,000mm 傾斜角 60度 28.0㎥/池×2池×2系列 上昇流速 62mm/分																		
	汚泥掻寄機	2機 掻き寄せ速度 0.132～0.526m/mm																		

浄水設備	活性炭ろ過池	3池 (巾2.5m 長5.6m ろ過面積14.0m ² /池) ろ過速度238.1m/日 ろ層 粒状活性炭21.0m ³ /池 層高1.5m 粒径0.5~2.0mm											
	再凝集池	1池 巾2.3m×長4.6m×深5.7m (有効水深4.0m) 滞留時間 4.86分 有効容量 47.6m ³ 急速攪拌機 2.2kw×1台											
	急速ろ過池	4池 (巾3.5m 長6.5m ろ過面積22.75m ² /池) ろ過速度146.6m/日 (ろ過通水時) ろ層 水道用基準ろ砂13.65m ³ /池 層高0.6m 粒径0.5~0.6mm											
	浄水池	RC造 2池											
	送水ポンプ設備	送水ポンプ <table border="1"> <thead> <tr> <th>形式</th> <th>台数</th> <th>口径 mm</th> <th>揚程 m</th> <th>吐出量m³/min</th> <th>出力kW</th> </tr> </thead> <tbody> <tr> <td>多段渦巻ポンプ</td> <td>3</td> <td>150</td> <td>62</td> <td>3.5</td> <td>55</td> </tr> </tbody> </table>	形式	台数	口径 mm	揚程 m	吐出量m ³ /min	出力kW	多段渦巻ポンプ	3	150	62	3.5
形式	台数	口径 mm	揚程 m	吐出量m ³ /min	出力kW								
多段渦巻ポンプ	3	150	62	3.5	55								
汚泥処理設備	排泥池	5.0m×4.8m×深4.5m 有効容量 108m ³ ・排泥池攪拌ポンプ 0.75kw×1台 ・濃縮槽移送ポンプ 3.7kw×2台											
	排水池	5.0m×5.0m×深6.7m 有効容量 167.5m ³ ・排水池攪拌ポンプ 0.75kw×1台 ・着水井返送ポンプ 3.7kw×2台											
	濃縮槽	7.0m×7.0m×深4.5m×2槽 ・濃縮槽攪拌ポンプ 0.75kw×2台 ・汚泥引抜ポンプ 5.5kw×2台											
	汚泥貯留槽	3.8m×3.8m×深3.05m×9池 有効容量 390.0m ³											
水質計類	水質計器	・原水濁度計 ・沈殿池濁度計 ・浄水池残塩計 ・原水PH計 ・処理水PH計 ・原水導電率計 ・処理水高感度濁度計 各1台											
	水質分析機器	・イオンクロマトグラフ ・色度濁度計 ・顕微鏡 ・PH計 ・残留塩素計 ・フーリエ変換赤外分光光度計 ・TOC計 ・ガスクロマトグラフ質量分析計 各1台											

< 古城浄水場 浄水施設フロー図 >

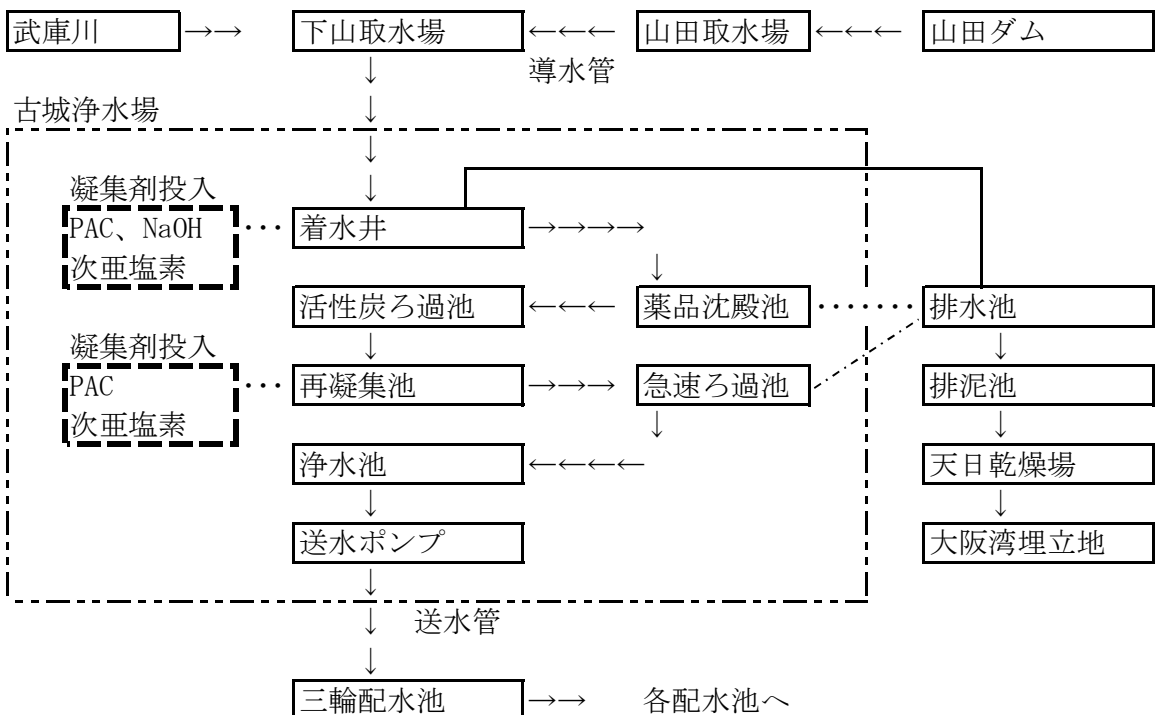

2) 高平浄水場

所在地	三田市田中宇松川原186-2					
施設能力	1,025m ³ /日					
水源	浅井戸					
取水設備	取水設備	取水井（浅井戸） RC造 φ3.0m×深8.3m				
		取水ポンプ（水中）				
		形 式	台数	揚程m	出力kW	吐出量m ³ /min
		水中斜流ポンプ	2	12	3.7	0.733
浄水設備	薬品注入設備	次亜塩素酸ナトリウム貯留槽（FRP加工） 1.0m ³				
		次亜塩素酸ナトリウム注入ポンプ				
		名称	台数	出力 kW	吐出量ml/min	備考
		次亜注入ポンプ	3	0.2	14.5	
	苛性ソーダ注入設備	苛性ソーダ貯留槽（FRP加工） 1.0m ³				
		苛性ソーダ注入ポンプ				
		名称	台数	出力 kW	吐出量ml/min	備考
		NaOH注入ポンプ	2	0.2	36	
	PAC注入設備	PAC貯留槽（FRP加工） 1.0m ³				
		PAC注入ポンプ				
	名称	台数	出力 kW	吐出量ml/min	備考	
	PAC注入ポンプ	2	0.2	36		
着水井	着水井	巾1.1m×長1.2m×深2.9m（有効水深2.3m）				有効容量 3.0m ³
	量水井	巾1.1m×長1.4m×深2.9m（有効水深2.3m）				
	混和池	巾1.1m×長0.8m×深2.9m（有効水深1.8m）				有効容量 1.58m ³
		・急速攪拌機 0.75kW×1台				
	沈殿池	フロック形成池	巾3.0m×長4.0m×深2.7m（有効水深2.4m）			
・緩速攪拌機			フロキュレーター 第1段	横軸 0.75kW		
		フロキュレーター 第2段	横軸 0.40kW			
	薬品沈殿池	巾3.0m×長14.7m×深3.0m				横流凝集沈殿池
送水設備	急速ろ過池	2池（3.2m×2.75m ろ過面積8.8m ² ） ろ過速度120m/日（ろ過通水時） ろ層 水道用基準ろ砂5.28m ³ /池 層高0.6m 粒径0.5~0.6mm				
	送水ポンプ	送水ポンプ				
		形 式	台数	揚程m	吐出量m ³ /min	出力kW
		多段ポンプ	2	86	0.712	18.5
汚泥処理施設	排水池 巾3.5m×長4.62m×深2.0m 容量32.3m ³					
水質計器類	・濁度計 ・PH計 ・残塩計 ・高感度濁度計 各1台					

＜高平浄水場 浄水施設フロー図＞

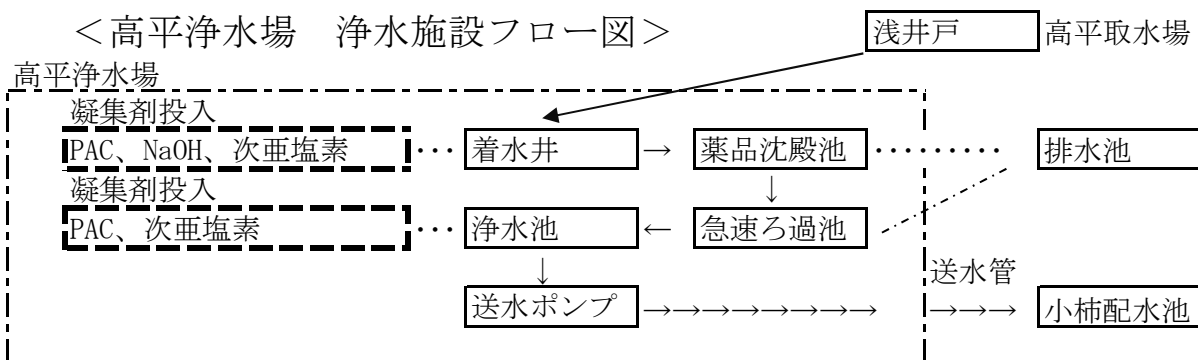

3) 母子浄水場

所在地	三田市母子字西山1196							
施設能力	110m ³ /日							
水源	表流水							
取水設備	取水設備	取水ポンプ井 RC造 4.2m×3.2m×深6.1m (有効水深4.3m)						
		取水ポンプ						
		形式	台数	揚程m	出力kW	吐出量m ³ /min	吸込径×吐出径	
		自吸式多段ポンプ	2	64	3.7	0.0084	40×40	
導水設備		ビニルライニング鋼管 φ50 延長595m						
浄水設備	薬品注入設備	次亜塩素酸ナトリウム注入設備	次亜塩素酸貯留槽 144kg 次亜塩素酸ナトリウム注入ポンプ					
				名称	台数	最大スローク数	吐出量ml/min	最大吐出圧力
			次亜注入ポンプ	2	120spm	22.8	1.0(MPa)	
			NaOCl (有効塩素濃度6%溶液) 貯留槽					
		苛性ソーダ注入設備	苛性ソーダ貯留槽 72kg 苛性ソーダ注入ポンプ					
				名称	台数	最大スローク数	吐出量ml/min	最大吐出圧力
				NaOH注入ポンプ	2	120spm	22.8	1.0(MPa)
		PAC注入設備	PAC貯留槽 144kg PAC注入ポンプ					
				名称	台数	最大スローク数	吐出量ml/min	最大吐出圧力
				PAC注入ポンプ	2	120spm	22.8	1.0(MPa)
着水井		巾0.6m×長1.75m×深0.6m 容量 0.63m ³						
フロック形成井 (凝集池)		巾0.6m×長5.4m×深0.25m 1槽2分割方式 容量3.36m ³ 上下迂流式						
薬品沈殿池		巾1.5m×長8.0m×深2.5m 2池 横流凝集沈殿池						
急速ろ過機		鋼板製円筒型 φ1215×H4525 2基 ろ砂0.69m ³ /基 層高0.6m						
浄水池		5.0m×4.325m×深2.8m (有効水深2.0m) 有効容量 43.25m ³ ×2池						
汚泥処理施設		排水池 2.5m×2.5m×深2.1m (有効水深1.0m) 有効容量 6.25m ³ ×2池						
水質計器類		・原水濁度計 ・PH計 ・浄水池残塩計 ・沈殿池濁度計 ・高感度濁度計 各1台						

＜母子浄水場 浄水施設フロー図＞

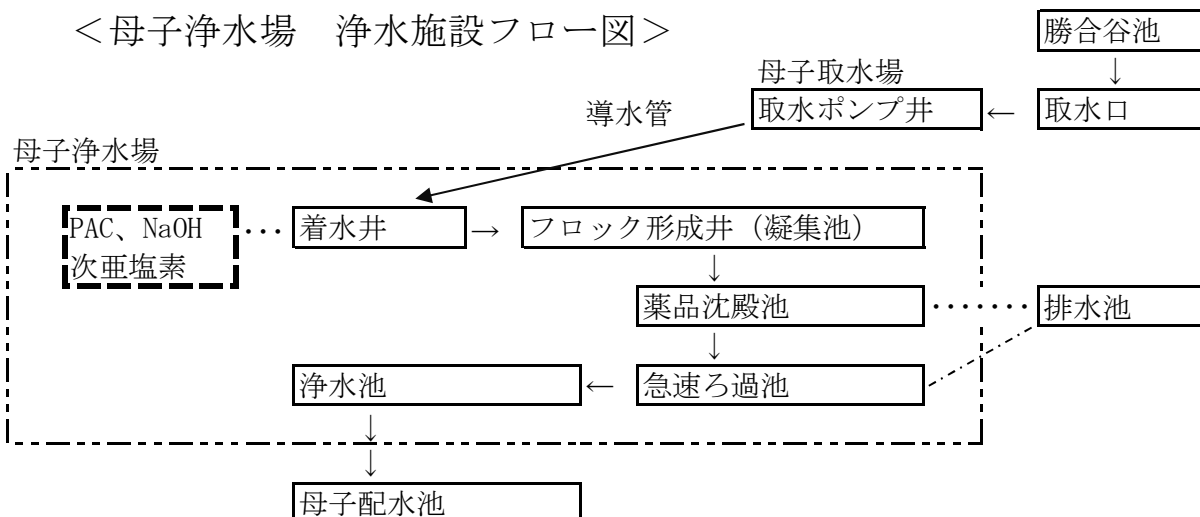

2 施設一覽

1) 浄水場・取水場

番号	名 称	所 在 地	概 要	使用開始 (改築含)
1	古城浄水場	天神2-1-31	・処理能力 10,000m ³ /日	1999年
2	高平浄水場	田中字松川原186-2	・処理能力 1,025m ³ /日	1991年
3	母子浄水場	母子字西山1196	・処理能力 110m ³ /日	1989年
4	下山取水場	三田町38-17		1999年
5	山田取水場(天日乾燥場)	山田字芝井谷270	自動水質監視装置設置	2001年
6	母子取水場	母子字宮ヶ谷1598-1		1989年

2) 加圧所

番号	名 称	所 在 地	概 要	使用開始
1	つつじが丘受水池(加圧所)	上相野字末木谷862-8	・ポンプ 15kw×50m×3台	1988年
2	うぐいすの里西加圧所	大川瀬字荒神釜1457-106	・ポンプ 11kw×170m×2台	2005年
3	北浦加圧所	北浦字東浦通209	・ポンプ 18.5kw×103m×2台	1989年
4	有馬富士加圧所	福島字山野神1017-4	・ポンプ 15kw×71m×3台	2002年
5	小野加圧所	小野字釜ヶ谷1209-1	・ポンプ 18.5kw×115m×2台	2003年
6	上野加圧所	三輪大道ヶ原1294-59	・ポンプ 18.5kw×75m×3台	1986年
7	波豆川加圧所	下槻瀬字沢谷879-1	・ポンプ 3.7kw×60m×2台	1991年
8	永沢寺加圧所	母子字伊根ノ上414-2	・ポンプ 3.7kw×65m×2台 自動水質監視装置設置	1989年
9	第二工業団地加圧所	テクノパーク33-6	・ポンプ 22kw×65m×2台	2012年

3) 配水池

番号	名 称	所 在 地	概 要	使用開始
1	工業団地配水池	テクノパーク13-2	・PC造 2池 V=4,700m ³	1987年
2	うぐいすの里西配水池	大川瀬字岩ヶ谷1527-66	・RC造 2池 V=180m ³	2005年
3	つつじが丘高区配水池	大川瀬字水ヶ下1307-38	・PC造 2池 V=1,042m ³	1988年
4	つつじが丘低区配水池	つつじが丘北1-20	・RC造 2池 V=590m ³	1988年
5	北浦配水池	下青野字地王堂885-17	・RC造 2池 V=293m ³	1989年
6	あかしあ台配水池	あかしあ台2-1-2	・RC造 2池 V=16,500m ³	1986年
7	清水山配水池	志手原字清水山1143	・RC造 2池 V=800m ³	2002年
8	小野配水池	小野1209-1	・RC造 2池 V=440m ³	2003年
9	けやき台配水池	けやき台3-70	・PC造 2池 V=2,800m ³	1986年
10	弥生が丘配水池	弥生が丘4-16	・RC造 2池 V=6,500m ³	1986年
11	西高区配水池	池尻字真谷奥584	・PC造 2池 V=1,516m ³	1991年
12	武庫が丘配水池	武庫が丘2-16	・RC造 4池 V=2,864m ³	1994年
13	三輪配水池(加圧施設併設)	三輪字杉谷1173-2	・PC造 2池 V=2,200m ³ ・ポンプ 37kw×70m×3台	1984年
14	友が丘配水池	友が丘3-27-4	・PC造 2池 V=1,000m ³	1986年
15	志手原配水池	志手原字中山970-3	・PC造 2池 V=824m ³	1986年
16	小柿配水池	小柿字向山1535-1	・RC造 2池 V=240m ³	1991年
17	十倉配水池	十倉字米山542-2	・RC造 2池 V=314m ³	1991年
18	波豆川配水池	波豆川字中山1877	・RC造 2池 V=92m ³	1991年
19	母子配水池(受水池)	母子字西山1196	・RC造 2池 V=87m ³	1989年
20	永沢寺配水池	母子字大ベウ1741-18	・RC造 2池 V=52m ³	1989年
21	第二工業団地配水池	テクノパーク33-2	・PC造 2池 V=1,080m ³	2012年

4) 給水施設

番号	名 称	所 在 地	概 要	使用開始
1	武庫グリーンタウン給水加圧所	藍本字荒神谷1749-11		1988年
2	リバーサイド給水加圧所	藍本字湯ノ内3991-166		2004年
3	相野台給水加圧所	西相野字北ヶ谷405		1989年
4	グリーンヴィラ給水加圧所	大川瀬字堂ノ尾1409-1		2004年
5	うぐいすの里東1給水加圧所	大川瀬字柏原1434-23		2004年
6	うぐいすの里東2給水加圧所	大川瀬字柏原1437-61		2004年
7	うぐいすの里西給水加圧所	大川瀬字岩ヶ谷1527-66	配水池敷地内に併設	2005年
8	インダストリアルパーク給水加圧所	東本庄2224-32		2006年
9	上青野給水加圧所	上青野字奥元1240-46	自動水質監視装置設置	2006年
10	蛍の郷給水加圧所	乙原字指切1513-50	自動水質監視装置設置	2005年
11	西高区給水加圧所	池尻字真谷奥584	配水池敷地内に併設	1991年
12	波豆川給水加圧所	波豆川		1991年
13	下槻瀬給水加圧所	下槻瀬		1991年
14	上槻瀬給水加圧所	上槻瀬		1991年
15	酒井給水加圧所	酒井		1991年
16	友松寺給水加圧所	酒井		1991年
17	小柿寺給水加圧所	小柿		1991年
18	大磯加圧所	波豆川字奥ノ切322	自動水質監視装置設置	1991年
19	高次給水加圧所	高次		2023年

5) その他

番号	名 称	所 在 地	概 要	使用開始
1	馬渡水質監視所	上内神1593-5		2012年
2	下田中水質監視所	下田中578		2015年
3	大谷水質監視所	大川瀬989-2		2016年